



CAPITAL DO FEUÃO

*Prefeitura Municipal de Três Barras do Paraná*  
ESTADO DO PARANÁ

## **PROCESSO ADMINISTRATIVO Nº 105/2023**

---

### **SECRETARIA E/OU DIVISÃO**

Secretaria Municipal de Obras, Viação e Serviços Urbanos

---

### **TIPO DE LICITAÇÃO**

Menor Preço por Lote

---

### **OBJETO**

CONTRATAÇÃO DE EMPRESA PARA EXECUÇÃO DE BARRACÃO INDUSTRIAL NO BAIRRO JARDIM FLORESTA

---

### **PRAZO DE VIGÊNCIA**

12 (Doze) meses.

---

### **VALOR**

R\$ 325.731,01 (trezentos e vinte e cinco mil setecentos e trinta e um reais e um centavos).

---

### **FORMA DE PAGAMENTO**

O pagamento será realizado de acordo com o cronograma físico-financeiro mediante apresentação de Notas Fiscais juntamente com as certidões de regularidade fiscal, trabalhista e guias de recolhimento da previdência social.



ESTADO DO PARANÁ

Prefeitura Municipal de Três Barras do Paraná

000001

CAPITAL DO FEIJÃO

Três Barras do Paraná, 31 de julho de 2023

De: Secretaria Municipal de Obras, Viação e Serviços Urbanos

Para: Gabinete do Prefeito Municipal

Senhor Prefeito,

O Município de Três Barras do Paraná possui projetos de engenharia com a finalidade de executar obra de um barracão industrial de 188,03 m<sup>2</sup>, conforme projeto de engenharia e memorial descritivo.

O objetivo principal é o fomento e desenvolvimento da indústria local, juntamente com a criação de postos de trabalhos à população municipal.

De acordo com o memorial descritivo do projeto em anexo, deverá ser aplicado na obra materiais de primeira qualidade, satisfazendo as condições estipuladas no código de normas e especificações brasileira.

Com base na necessidade, objetivos e justificativas já apontadas, também os dados constantes no Memorial Descritivo em anexo, bem como demais documentos que o embasam, solicitamos vossa competente aprovação do Projeto Básico em anexo e autorização para prosseguimento na elaboração de processo licitatório visando a proposta mais vantajosa para a CONTRATAÇÃO DE EMPRESA PARA EXECUÇÃO DE BARRACÃO INDUSTRIAL NO BAIRRO JARDIM FLORESTA.

Juntamente com a equipe técnica desta Secretaria e Departamento de engenharia, estimamos o quantitativo e obtivemos média de valores conforme planilha BDI - Orçamento base para Licitação, estimamos um investimento no valor total de R\$ 325.731,01 (trezentos e vinte e cinco mil setecentos e trinta e um reais e um centavos).

Atenciosamente,

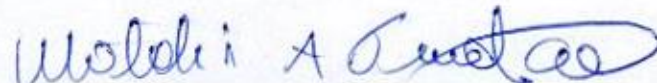
  
WALDIR ANTONIO TODESCATTO

Secretário Municipal de Obras, Viação e Serviços Urbanos

ANEXOS:

- 1 - Memorial Descritivo,
- 2 - Quadro de Composição do BDI
- 3 - ART's
- 4 - Cronograma Físico-Financeiro
- 5 - Planilha Orçamentária
- 6 - Projetos de Engenharia

**MEMORIAL DESCRITIVO**  
**PREFEITURA MUNICIPAL DE TRÊS BARRAS DO PARANÁ**



**CONSTRUÇÃO DE BARRACÃO INDUSTRIAL**

**Três Barras do Paraná**

**2023**

## 1. GENERALIDADES

O presente memorial descritivo tem por objetivo discriminar os serviços e materiais a empregar no projeto da Construção de um Barracão Industrial em imóvel de propriedade do Município de Três Barras do Paraná, justificando o projeto elaborado e orientando a execução dos serviços de obra.

A foto abaixo representa a situação atual do imóvel a ser edificado por meio deste objeto.



No imóvel em questão, observa-se a existência de uma edificação, sendo necessário então, que a nova edificação seja locada e executada em sua lateral considerando as excentricidades do processo executivo impostos pela mesma.

Todas as especificações que seguem visam complementar as peças gráficas auxiliando na descrição de serviços e especificar os materiais a serem utilizados em obra devendo obedecer rigorosamente aos projetos, seus respectivos detalhes e especificações constantes neste memorial.

## 1.1 NORMAS GERAIS

### 1.1.1 Anotação de responsabilidade técnica (ART)

A empresa contratada para execução dos serviços deverá providenciar a Anotação de Responsabilidade Técnica pela **Execução da Obra**.

A prefeitura municipal de Três Barras do Paraná será responsável pelo recolhimento da taxa de Anotação de Responsabilidade Técnica de **Projeto, orçamento e Fiscalização**.

### 1.1.2 Recusa de serviços

A execução dos projetos será norteadada pela boa técnica, sendo direito da contratante a recusa de serviços mal executados ou de técnicas duvidosas.

## 1.2. CONSIDERAÇÕES INICIAIS

### 1.2.1. Placa de obra

A empresa contratada será responsável pela aquisição e fixação da placa de obra com dimensões mínimas de 2,40 x 1,20 metros. Esta deverá ser de acordo com manual específico, e deve permanecer no local da obra desde seu início até a finalização dos serviços.

### 1.2.2. Execução de depósito

O canteiro de obras deverá conter um depósito de materiais, permitindo a proteção de materiais higroscópicos, provido de piso, cobertura impermeável, porta e janela para ventilação.

O depósito de materiais deverá ter 10,00 m<sup>2</sup> no mínimo.

O construtor providenciará, por sua conta, as instalações provisórias de luz, água, esgoto e respectivas ligações e taxas que se fizerem necessárias de acordo com as exigências dos órgãos competentes.

## 2. BARRACÃO INDUSTRIAL

### 2.1. DESCRIÇÃO DA OBRA

Este memorial se trata da construção de uma edificação térrea localizada na Rua Ângelo Boareto, sn, Bairro Jardim Floresta, no Município de Três Barras do Paraná.

Área a construir: 188,03 m<sup>2</sup>

Esta edificação deverá ser executada observando os seguintes projetos:

- a. Projeto arquitetônico;
- b. Projeto estrutural;
- c. Projeto elétrico;
- d. Projeto hidráulico;
- e. Projeto sanitário;
- f. Memorial descritivo;
- g. Planilha orçamentária.

### 2.2. SERVIÇOS PRELIMINARES

#### 2.2.1. Limpeza superficial do terreno

Deverá ser executada a Limpeza do Terreno, de forma manual, antes de qualquer serviço, retirando-se todo e qualquer material orgânico (retirada da camada vegetal).

#### 2.2.2. Locação da obra

Deverá ser realizada de forma convencional a partir das cotas fixadas em projeto com utilização de tábuas corridas pontaletadas executadas com extremo rigor, os esquadros conferidos e as medidas tomadas em nível nos locais necessários.

As paredes devem ser locadas pelos seus eixos a fim de compensar as diferenças entre as medidas reais dos tijolos e aquelas consignadas em planta.

## 2.3. FUNDAÇÃO

### 2.3.1. Estacas

Serão executadas nos locais indicados em planta estacas escavadas a trado com diâmetro de 0,25 metros e profundidade de mínima de 5,00 metros armadas conforme projeto estrutural e com resistência mínima do concreto fck 25 Mpa.

### 2.3.2. Blocos de coroamento

As valas para execução dos blocos de coroamento, onde houver, deverão ser abertas levando em consideração a profundidade da viga baldrame a ser executada sobre os blocos, as dimensões do próprio bloco e a execução de lastro de brita graduada em seu fundo com 5,00 centímetros de espessura.

Após escavação, deverá ser realizada compactação manual do solo com utilização de soquete.

Os blocos deverão ser executados em concreto armado com dimensões conforme detalhamento existente em projeto estrutural, sobre lastro de brita com 5,00 centímetros de espessura.

Os blocos de coroamento, assim como suas armaduras, deverão ser executados em completo seguimento aos detalhamentos existentes em projeto estrutural em anexo.

Junto à execução dos blocos de coroamento, deverão ser executadas as esperas dos pilares, onde houver, sendo as mesmas detalhadas conforme projeto estrutural.

## 2.4. INFRAESTRUTURA

### 2.4.1. Vigas baldrame

As valas para execução de vigas baldrame, onde houver, deverão ser abertas levando em consideração as dimensões das vigas em questão, a execução de lastro de brita graduada em seu fundo com 5,00 centímetros de espessura, e que a concretagem das vigas baldrame se procederá com cota da face superior elevando-se a 10,00 centímetros da cota do terreno.

Após escavação, deverá ser realizada compactação manual do solo com utilização de soquete.

*emila*

Deverão ser executadas em concreto armado com dimensões e detalhamento em seguimento ao exposto em projeto estrutural, respeitando em todos os casos cobrimento mínimo de 3,0 centímetros e resistência mínima do concreto  $f_{ck}$  25 Mpa sobre lastro de brita com 5,00 centímetros de espessura.

## **2.5. SUPERESTRUTURA**

### **2.5.1. Pilares**

Executados em concreto armado, com seção transversal e armação devendo ser executada conforme projeto estrutural, em todos os casos deverá ser respeitado cobrimento mínimo de 2,5 centímetros e armadura transversal com aço CA-60 5,00 milímetros com espaçamento conforme projeto estrutural, com comprimento variável de acordo com a seção transversal. O concreto empregado deverá ter resistência mínima de  $f_{ck}$  25 Mpa.

Quantidade, posicionamento e classificação das barras longitudinais deverão ser consultados em projeto estrutural para cada um dos pilares a executar.

### **2.5.2. Vigas superiores**

Executadas em concreto armado com seção transversal e armação variável segundo plantas de fôrma, respeitando cobrimento mínimo de 2,5 centímetros e resistência mínima do concreto  $f_{ck}$  20 Mpa.

## **2.6. IMPERMEABILIZAÇÃO**

As faces superiores e laterais de vigas baldrame executadas serão revestidas com tinta asfáltica em duas demãos.

## **2.7. ALVENARIA**

### **2.7.1. Alvenaria de vedação**

As paredes serão executadas em alvenaria de vedação de blocos vazados de concreto de 14x19x39 assentados em 1/2 vez obedecendo posicionamento previsto em projeto arquitetônico.



Assentamento com juntas de 1 cm, de cimento e areia, traço 1:5, com fiadas perfeitamente niveladas e parâmetros a prumo.

## **2.8. VERGAS E CONTRAVERGAS**

Todos os vãos superiores de portas e janelas que não venham facear vigas deverão ter vergas em concreto moldadas in-loco apoiadas em pelo menos 30,00 centímetros na alvenaria, onde for possível.

Vergas e contravergas das aberturas deverão sobrepor a alvenaria em 30,00 centímetros, onde for possível.

Dimensões e quantidades das esquadrias estão especificadas em quadro de esquadrias presente em projeto arquitetônico em anexo a este documento.

## **2.9. COBERTURAS**

Realizada em estrutura metálica e telhamento com telhas de fibrocimento, sua inclinação é de 25% em sua totalidade, possuindo apenas 2 águas.

Será realizada a instalação de calhas em chapa metálica com desenvolvimento de 100 centímetros em ambas as faces da cobertura.

Deverá também ser realizada a instalação de manta térmica aluminizada em ambas as suas faces abaixo da trama metálica da sustentação da cobertura.

## **2.10. PISOS**

### **2.10.1. Contrapiso**

A execução de contrapisos deverá ser realizada sobre lastro de material granular com espessura de 5,00 centímetros com a aplicação de 6,00 centímetros de concreto armada com tela de aço soldada nervurada de 5mm CA-60.

### **2.10.2. Revestimento cerâmico**

Nos locais indicados em projeto, deverá ser executada a instalação de revestimento cerâmico com placas do tipo esmaltadas de dimensões 45x45cm.

Nos locais onde as paredes não venham a receber revestimento cerâmico até sua meia altura, deverá ser executado rodapé cerâmico de 7,00 cm de altura e 45,00 cm de largura.

Preencher totalmente o tardóz da cerâmica.

### **2.11. ESQUADRIAS**

As esquadrias deverão obedecer à quantidade, posicionamento, tamanho, modelo e padrão presentes em projeto arquitetônico e planilha orçamentária, devendo ser verificados os detalhes das esquadrias em projeto, se houver.

### **2.12. INSTALAÇÕES ELÉTRICAS**

As instalações elétricas serão executadas em pleno acordo com o previsto no projeto elétrico e serão utilizados materiais de comprovada qualidade e segurança, incombustíveis.

Os pontos nas paredes (tomadas, interruptores e outros) deverão obedecer às posições definidas no projeto elétrico e, principalmente, ao detalhamento arquitetônico quando houver, devendo estar aprumadas e niveladas.

### **2.13. INSTALAÇÕES HIDRÁULICAS**

As instalações de água devem ser executadas de acordo com o estipulado no projeto hidráulico com os pontos colocados conforme o detalhamento arquitetônico, se houver.

Os pontos de água instalados na parede, laje ou piso, deverão levar em consideração o revestimento com cerâmica ou a ausência deste, quando for o caso, para que fiquem nivelados com o acabamento permitindo a colocação dos aparelhos e metais.

### **2.14. INSTALAÇÕES SANITÁRIAS**

As instalações de esgoto devem ser executadas de acordo com o estipulado no projeto sanitário com os pontos colocados conforme o detalhamento arquitetônico, se houver.

Os pontos de esgoto na parede ou piso, deverão levar em consideração o revestimento com cerâmica ou a ausência deste, quando for o caso, para que fiquem nivelados com o acabamento permitindo a colocação das louças e metais.

Para destinação dos efluentes será realizada instalação de caixas de inspeção, com intuito de conduzir o fluxo até a rede pública de tratamento de esgoto.

## **2.15. REVESTIMENTO DE PAREDES**

### **2.15.1. Revestimento argamassado**

As paredes internas, exceto as paredes do ambiente "barracão" deverão ser revestidas com chapisco com argamassa de traço 1:3, os locais indicados para recebimento de cerâmica deverão receber tratamento com camada de emboço para recebimento de cerâmica com 20 milímetros de espessura e traço 1:2:8, já as paredes indicadas para recebimento de pintura deverão receber uma camada de 25 milímetros de argamassa no traço 1:2:8 para regularização.

As paredes externas não receberão tratamento com revestimento argamassado.

As paredes internas ao ambiente "barracão" não receberão tratamento com revestimento argamassado.

### **2.15.2. Revestimento cerâmico**

Nos locais indicados deverá ser realizado revestimento cerâmico com placas esmaltadas de 25x35 cm até a altura de 1,40 metros.

Os ambientes que receberão revestimento cerâmico até altura de 1,40 metros são: os banheiros, o escritório e a cozinha.

Preencher totalmente o tardóz da cerâmica.

## **2.16. REVESTIMENTO DE TETO**

Deverá ser executado forro em régua de PVC, liso brando, de boa qualidade, com estrutura de fixação em metalon, inclusive rodaforro, em ambos banheiros, na cozinha e no escritório, somente.

## **2.17. PINTURA EM PAREDES**

Anteriormente aos serviços de pintura, independente de qual seja o processo escolhido, deverá ser realizada a limpeza das superfícies a receberem a aplicação de pintura, a fim de retirar quaisquer resíduos oriundos do processo construtivo que porventura possam causar danos ao serviço realizado ou comprometer a qualidade do resultado final.

As paredes internas terão inicialmente removidas todas as irregularidades, devendo serem lixadas e retocadas onde apresentarem imperfeições para recebimento de tratamento com textura acrílica, aplicação de fundo selador e posterior aplicação manual de duas demãos de tinta látex acrílica. Estas condições de aplicação de pintura são correspondentes aos: **banheiros, cozinha e escritório**, somente.

A pintura interna do ambiente denominado "**barracão**" deverá ser composta pela aplicação de fundo selador acrílico, em uma demão e posteriormente pela aplicação de duas demãos de tinta látex acrílica.

**Externamente**, toda a edificação deverá receber tratamento com aplicação de uma demão de fundo selador acrílico e duas demãos de tinta látex acrílica.

A cor empregada para a pintura de paredes internas e externas deverá ser consultada com o responsável técnico anteriormente à execução do serviço.

#### **2.18. PINTURA EM MADEIRA**

Deverá ser realizada aplicação de duas demãos de verniz incolor nas portas internas em madeira da edificação.

Anteriormente à aplicação do verniz deverá ser realizada a limpeza e regularização da superfície em madeira, devendo esta apresentar-se livre de resíduos, pó ou impregnação de qualquer material que possa prejudicar o aspecto final e a aderência do produto.

#### **2.19. CONSIDERAÇÕES FINAIS**

Deverão apresentar funcionamento perfeito todas as instalações, equipamentos e aparelhos com as ligações definitivas das redes de serviço público.

#### **2.20. SERVIÇOS COMPLEMENTARES**

Após a execução da edificação estar finalizada, deverá ser procedida a limpeza de toda a edificação, incluindo vidros, louças, paredes, pisos e teto.

Camila Theisen  
Responsável Técnica  
Eng. Civil Camila Cristina Theisen  
CREA-PR 184.633/D

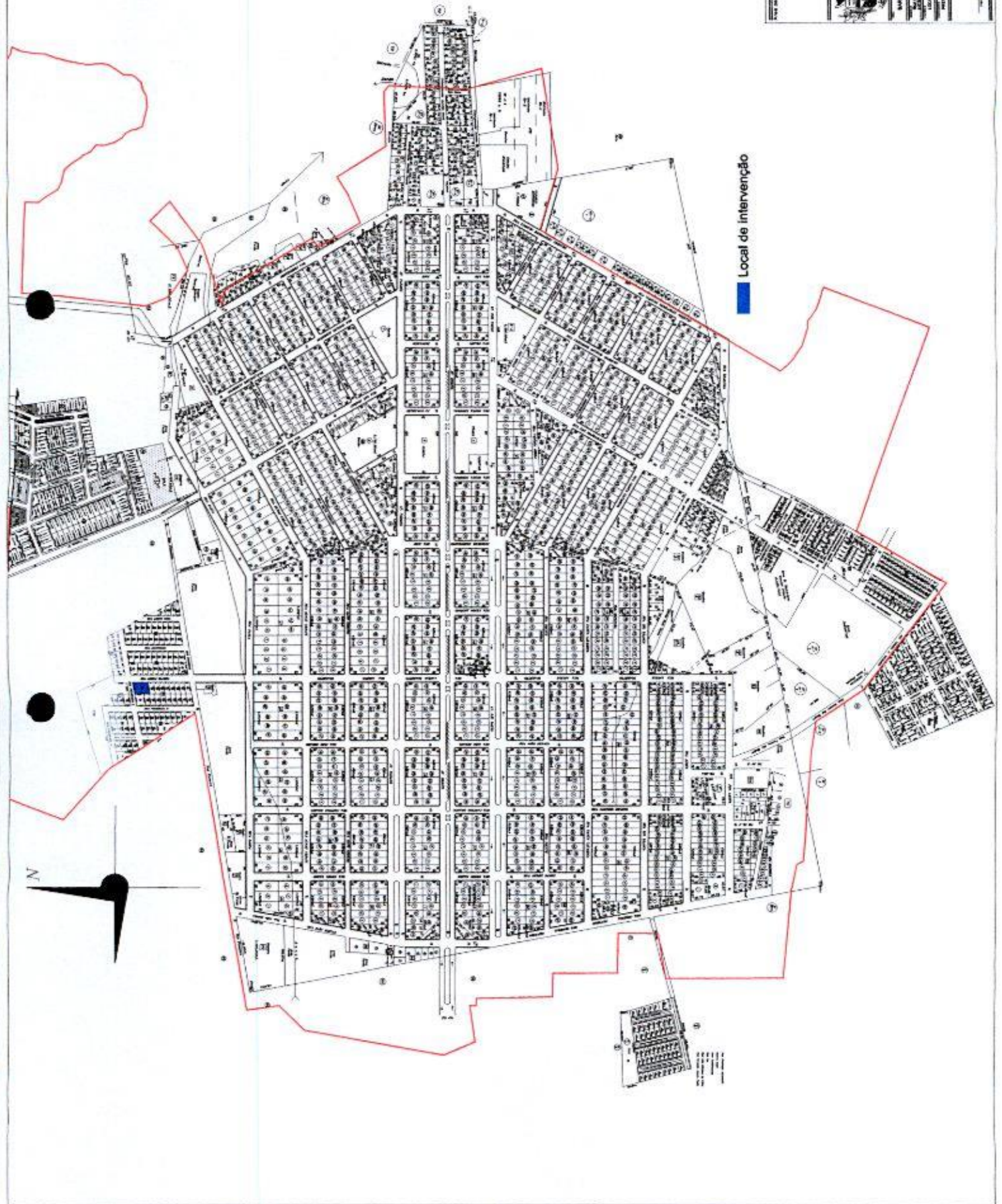

Local de intervenção



**MUNICÍPIO DE TRÊS BARRAS DO PARANÁ**  
**ORÇAMENTO PROPOSTO**

Nível Cargado	Item	Fonte	Código	Descrição	Unidade	Quantidade	Custo Unitário (sem BDI) (R\$)	BDI (%)	Preço Unitário (com BDI) (R\$)	Preço Total (R\$)
<b>Meta</b>				<b>CONSTRUÇÃO DE BARRAÇÃO INDUSTRIAL</b>						<b>325.731,01</b>
<b>Nível 2</b>				<b>SERVIÇOS PRELIMINARES</b>						<b>7.352,89</b>
Serviço	1.1.0.1.	SINAPI	98524	LIMPEZA MANUAL DE VEGETAÇÃO EM TERRENO COM ENXADA. AF_05/2018	M2	253,78	3,32	BDI 1	4,19	1.063,34
Serviço	1.1.0.2.	SINAPI	99059	LOCACAO CONVENCIONAL DE OBRA, UTILIZANDO GABARITO DE TÁBUAS CORRIDAS PONTALETADAS A CADA 2,00M - 2 UTILIZAÇÕES. AF_10/2018	M	76,20	65,35	BDI 1	82,54	6.289,55
<b>Nível 2</b>				<b>FUNDAÇÃO</b>						<b>14.619,21</b>
<b>Nível 3</b>				<b>ESTACAS</b>						<b>6.301,68</b>
Serviço	1.2.1.1.	SINAPI	100896	ESTACA ESCAVADA MECANICAMENTE, SEM FLUIDO ESTABILIZANTE, COM 25CM DE DIÂMETRO, CONCRETO LANÇADO POR CAMINHÃO BETONEIRA (EXCLUSIVE MOBILIZAÇÃO E DESMOBILIZAÇÃO). AF_01/2020	M	88,00	56,69	BDI 1	71,61	6.301,68
<b>Nível 3</b>				<b>BLOCOS DE COROAMENTO</b>						<b>8.317,53</b>
Serviço	1.2.2.1.	SINAPI	96523	ESCAVAÇÃO MANUAL PARA BLOCO DE COROAMENTO OU SAPATA (INCLUINDO ESCAVACÃO PARA COLOCAÇÃO DE FÓRMAS). AF_06/2017	M3	5,60	104,01	BDI 1	131,38	735,73
Serviço	1.2.2.2.	SINAPI	96622	LASTRO COM MATERIAL GRANULAR, APLICADO EM PISOS OU LAJES SOBRE SOLO, ESPESSURA DE *5 CM*. AF_08/2017	M3	0,50	119,31	BDI 1	150,70	75,35
Serviço	1.2.2.3.	SINAPI	96545	ARMAÇÃO DE BLOCO, VIGA BALDRAME OU SAPATA UTILIZANDO AÇO CA-50 DE 8 MM - MONTAGEM. AF_06/2017	KG	150,84	15,56	BDI 1	19,65	2.964,01
Serviço	1.2.2.4.	SINAPI	96555	CONCRETAGEM DE BLOCOS DE COROAMENTO E VIGAS BALDRAME, FCK 30 MPA, COM USO DE JERICA LANCAMENTO, ADENSAMENTO E ACABAMENTO AF_06/2017	M3	5,60	642,19	BDI 1	811,15	4.542,44
<b>Nível 2</b>				<b>INFRAESTRUTURA</b>						<b>14.403,91</b>
Serviço	1.3.0.1.	SINAPI	96526	ESCAVAÇÃO MANUAL DE VALA PARA VIGA BALDRAME (SEM ESCAVACÃO PARA COLOCAÇÃO DE FÓRMAS). AF_06/2017	M3	6,00	329,24	BDI 1	415,86	2.495,16
Serviço	1.3.0.2.	SINAPI	96622	LASTRO COM MATERIAL GRANULAR, APLICADO EM PISOS OU LAJES SOBRE SOLO, ESPESSURA DE *5 CM*. AF_08/2017	M3	1,00	119,31	BDI 1	150,70	150,70
Serviço	1.3.0.3.	SINAPI	96543	ARMAÇÃO DE BLOCO, VIGA BALDRAME E SAPATA UTILIZANDO AÇO CA-60 DE 5 MM - MONTAGEM. AF_06/2017	KG	210,14	18,68	BDI 1	23,59	4.957,20
Serviço	1.3.0.4.	SINAPI	96545	ARMAÇÃO DE BLOCO, VIGA BALDRAME OU SAPATA UTILIZANDO AÇO CA-50 DE 8 MM - MONTAGEM. AF_06/2017	KG	98,42	15,56	BDI 1	19,65	1.933,95
Serviço	1.3.0.5.	SINAPI	96555	CONCRETAGEM DE BLOCOS DE COROAMENTO E VIGAS BALDRAME, FCK 30 MPA, COM USO DE JERICA LANCAMENTO, ADENSAMENTO E ACABAMENTO AF_06/2017	M3	6,00	642,19	BDI 1	811,15	4.866,90
<b>Nível 2</b>				<b>SEPERESTRUTURA</b>						<b>29.437,29</b>
<b>Nível 3</b>				<b>PILARES</b>						<b>17.206,13</b>
Serviço	1.4.1.1.	SINAPI	92413	MONTAGEM E DESMONTAGEM DE FÓRMA DE PILARES RETANGULARES E ESTRUTURAS SIMILARES, PÉ-DIREITO SIMPLES, EM MADEIRA SERRADA, 4 UTILIZAÇÕES. AF_09/2020	M2	45,60	149,73	BDI 1	189,12	8.623,87

000013

Comida

Serviço	1.4.1.2.	SINAPI	92759	ARMAÇÃO DE PILAR OU VIGA DE ESTRUTURA CONVENCIONAL DE CONCRETO ARMADO UTILIZANDO AÇO CA-60 DE 5,0 MM - MONTAGEM. AF_06/2022	KG	56,30	14,93	BDI 1	18,86	1.061,82
Serviço	1.4.1.3.	SINAPI	92762	ARMAÇÃO DE PILAR OU VIGA DE ESTRUTURA CONVENCIONAL DE CONCRETO ARMADO UTILIZANDO AÇO CA-50 DE 10,0 MM - MONTAGEM. AF_06/2022	KG	187,60	11,79	BDI 1	14,89	2.793,36
Serviço	1.4.1.4.	SINAPI	103669	CONCRETAGEM DE PILARES, FCK = 25 MPA, COM USO DE BALDES - LANÇAMENTO, ADENSAMENTO E ACABAMENTO. AF_02/2022	M3	4,56	820,71	BDI 1	1.036,64	4.727,08
<b>Nível 3</b>				<b>VIGAS SUPERIORES</b>						<b>12.231,16</b>
Serviço	1.4.2.1.	SINAPI	96536	FABRICAÇÃO, MONTAGEM E DESMONTAGEM DE FÔRMA PARA VIGA BALDRAME, EM MADEIRA SERRADA, E=25 MM, 4 UTILIZAÇÕES. AF_06/2017	M2	46,71	91,22	BDI 1	115,22	5.381,93
Serviço	1.4.2.2.	SINAPI	92759	ARMAÇÃO DE PILAR OU VIGA DE ESTRUTURA CONVENCIONAL DE CONCRETO ARMADO UTILIZANDO AÇO CA-60 DE 5,0 MM - MONTAGEM. AF_06/2022	KG	57,70	14,93	BDI 1	18,86	1.088,22
Serviço	1.4.2.3.	SINAPI	92761	ARMAÇÃO DE PILAR OU VIGA DE ESTRUTURA CONVENCIONAL DE CONCRETO ARMADO UTILIZANDO AÇO CA-50 DE 8,0 MM - MONTAGEM. AF_06/2022	KG	123,00	13,20	BDI 1	16,67	2.050,41
Serviço	1.4.2.4.	SINAPI	103682	CONCRETAGEM DE VIGAS E LAJES, FCK=25 MPA, PARA QUALQUER TIPO DE LAJE COM BALDES EM EDIFICAÇÃO TERREA - LANÇAMENTO, ADENSAMENTO E ACABAMENTO. AF_02/2022	M3	3,50	839,34	BDI 1	1.060,17	3.710,60
<b>Nível 2</b>				<b>IMPERMEABILIZAÇÃO</b>						<b>5.350,59</b>
Serviço	1.5.0.1.	SINAPI	98557	IMPERMEABILIZAÇÃO DE SUPERFÍCIE COM EMULSÃO ASFÁLTICA, 2 DEMÃOS AF_06/2018	M2	99,75	42,47	BDI 1	53,64	5.350,59
<b>Nível 2</b>				<b>ALVENARIA</b>						<b>31.691,16</b>
Serviço	1.6.0.1.	SINAPI	103318	ALVENARIA DE VEDAÇÃO DE BLOCOS VAZADOS DE CONCRETO DE 14X19X39 CM (ESPESSURA 14 CM) E ARGAMASSA DE ASSENTAMENTO COM PREPARO EM BETONEIRA. AF_12/2021	M2	282,00	88,97	BDI 1	112,38	31.691,16
<b>Nível 2</b>				<b>VERGAS E CONTRAVERGAS</b>						<b>5.497,59</b>
Serviço	1.7.0.1.	SINAPI	93188	VERGA MOLDADA IN LOCO EM CONCRETO PARA PORTAS COM ATÉ 1,5 M DE VÃO. AF_03/2016	M	5,60	99,82	BDI 1	126,08	706,05
Serviço	1.7.0.2.	SINAPI	93187	VERGA MOLDADA IN LOCO EM CONCRETO PARA JANELAS COM MAIS DE 1,5 M DE VÃO. AF_03/2016	M	15,60	123,91	BDI 1	156,51	2.441,56
Serviço	1.7.0.3.	SINAPI	93197	CONTRAVERGA MOLDADA IN LOCO EM CONCRETO PARA VÃOS DE MAIS DE 1,5 M DE COMPRIMENTO. AF_03/2016	M	15,60	119,26	BDI 1	150,64	2.349,98
<b>Nível 2</b>				<b>COBERTURA</b>						<b>98.546,04</b>
Serviço	1.8.0.1.	SINAPI	92616	FABRICAÇÃO E INSTALAÇÃO DE TESOURA INTEIRA EM AÇO, VÃO DE 10 M, PARA TELHA ONDULADA DE FIBROCIMENTO, METÁLICA, PLÁSTICA OU TERMOACÚSTICA, INCLUSO IÇAMENTO. AF_12/2015	UN	10,00	2.200,43	BDI 1	2.779,36	27.793,60
Serviço	1.8.0.2.	SINAPI	92612	FABRICAÇÃO E INSTALAÇÃO DE TESOURA INTEIRA EM AÇO, VÃO DE 8 M, PARA TELHA ONDULADA DE FIBROCIMENTO, METÁLICA, PLÁSTICA OU TERMOACÚSTICA, INCLUSO IÇAMENTO, INCLUSO IÇAMENTO. AF_12/2015	UN	3,00	1.712,74	BDI 1	2.163,36	6.490,08
Serviço	1.8.0.3.	SINAPI	92568	TRAMA DE AÇO COMPOSTA POR RIPAS, CAIBROS E TERÇAS PARA TELHADOS DE ATÉ 2 ÁGUAS PARA TELHA DE ENCAIXE DE CERÂMICA OU DE CONCRETO, INCLUSO TRANSPORTE VERTICAL. AF_07/2019	M2	215,00	154,53	BDI 1	195,19	41.965,85
Serviço	1.8.0.4.	SINAPI	94207	TELHAMENTO COM TELHA ONDULADA DE FIBROCIMENTO E = 6 MM, COM RECORRIMENTO LATERAL DE 1/4 DE ONDA PARA TELHADO COM INCLINAÇÃO MAIOR QUE 10°, COM ATÉ 2 ÁGUAS, INCLUSO IÇAMENTO. AF_07/2019	M2	215,00	46,04	BDI 1	58,15	12.502,25
Serviço	1.8.0.5.	SINAPI	94229	CALHA EM CHAPA DE AÇO GALVANIZADO NÚMERO 24, DESENVOLVIMENTO DE 100 CM, INCLUSO TRANSPORTE VERTICAL. AF_07/2019	M	38,00	161,68	BDI 1	204,22	7.760,36
Serviço	1.8.0.6.	Composição	002	MANTA ALUMINIZADA NAS DUAS FACES, PARA SUBCOBERTURA, E = 2* MM FORNECIMENTO E INSTALAÇÃO.	M2	215,00	7,49	BDI 1	9,46	2.033,90

000014

Comida

Nível 2													
Serviço	1.9.0.1.	SINAPI-I	37561		ESQUADRIAS E ACESSÓRIOS		M2	11,50	1.303,12	BDI 1	-	34.847,97	
					PORTAO DE CORRER EM CHAPA TIPO PAINEL LAMBRIL QUADRADO, COM PORTA SOCIAL COMPLETA INCLUIDA, COM REQUADRO, ACABAMENTO NATURAL, COM TRILHOS E ROLDANAS						1.645,97	18.928,66	
Serviço	1.9.0.2.	Composição	001		JANELA DE AÇO TIPO BASCULANTE PARA VIDROS, COM BATENTE, FERRAGENS E PINTURA ANTICORROSIVA INCLUSIVE VIDROS, ACABAMENTO, ALIZAR E CONTRAMARCO. FORNECIMENTO E INSTALAÇÃO. AF_12/2019		M2	9,30	881,36	BDI 1	1.113,25	10.353,23	
Serviço	1.9.0.3.	SINAPI	90843		KIT DE PORTA DE MADEIRA PARA PINTURA, SEMI-OCA (LEVE OU MÉDIA), PADRÃO MÉDIO, 80X210CM, ESPESSURA DE 3,5CM, ITENS INCLUSOS: DOBRADIÇAS, MONTAGEM E INSTALAÇÃO DO BATENTE, FECHADURA COM EXECUÇÃO DO FURO - FORNECIMENTO E INSTALAÇÃO. AF_12/2019		UN	4,00	1.101,67	BDI 1	1.391,52	5.566,08	
Nível 2					<b>INSTALAÇÕES ELÉTRICAS</b>						-	25.193,53	
Nível 3					<b>DISTRIBUIÇÃO E MEDIÇÃO</b>						-	12.829,96	
Serviço	1.10.1.1.	SINAPI	93660		DISJUNTOR BIPOLAR TIPO DIN, CORRENTE NOMINAL DE 10A - FORNECIMENTO E INSTALAÇÃO. AF_10/2020		UN	6,00	62,61	BDI 1	79,08	474,48	
Serviço	1.10.1.2.	SINAPI	93666		DISJUNTOR BIPOLAR TIPO DIN, CORRENTE NOMINAL DE 50A - FORNECIMENTO E INSTALAÇÃO. AF_10/2020		UN	1,00	80,04	BDI 1	101,10	101,10	
Serviço	1.10.1.3.	SINAPI	101489		ENTRADA DE ENERGIA ELÉTRICA, AÉREA, MONOFÁSICA, COM CAIXA DE SOBREPOR, CABO DE 10 MM2 E DISJUNTOR DIN 50A (NÃO INCLUSO O POSTE DE CONCRETO) AF_07/2020_P5		UN	1,00	1.454,32	BDI 1	1.836,95	1.836,95	
Serviço	1.10.1.4.	SINAPI	97360		QUADRO DE MEDIÇÃO GERAL DE ENERGIA COM 12 MEDIDORES - FORNECIMENTO E INSTALAÇÃO. AF_10/2020		UN	1,00	7.874,81	BDI 1	9.946,67	9.946,67	
Serviço	1.10.1.5.	SINAPI	101875		QUADRO DE DISTRIBUIÇÃO DE ENERGIA EM CHAPA DE AÇO GALVANIZADO, DE EMBUTIR, COM BARRAMENTO TRIFÁSICO, PARA 12 DISJUNTORES DIN 100A - FORNECIMENTO E INSTALAÇÃO. AF_10/2020		UN	1,00	372,70	BDI 1	470,76	470,76	
Nível 3					<b>EMBUTIDOS</b>						-	3.881,62	
Serviço	1.10.2.1.	SINAPI	91940		CAIXA RETANGULAR 4" X 2" MÉDIA (1,30 M DO PISO), PVC, INSTALADA EM PAREDE - FORNECIMENTO E INSTALAÇÃO. AF_03/2023		UN	27,00	19,48	BDI 1	24,61	664,47	
Serviço	1.10.2.2.	SINAPI	91937		CAIXA OCTOGONAL 3" X 3", PVC, INSTALADA EM LAJE - FORNECIMENTO E INSTALAÇÃO. AF_03/2023		UN	13,00	17,75	BDI 1	22,42	291,46	
Serviço	1.10.2.3.	SINAPI	91834		ELETRODUTO FLEXÍVEL CORRUGADO, PVC, DN 25 MM (3/4"), PARA CIRCUITOS TERMINAIS, INSTALADO EM FORRO - FORNECIMENTO E INSTALAÇÃO. AF_03/2023		M	30,00	12,30	BDI 1	15,54	466,20	
Serviço	1.10.2.4.	SINAPI	95727		ELETRODUTO RÍGIDO SOLDÁVEL, PVC, DN 25 MM (3/4"), APARENTE - FORNECIMENTO E INSTALAÇÃO. AF_10/2022		M	125,40	14,22	BDI 1	17,96	2.252,18	
Serviço	1.10.2.5.	SINAPI	93008		ELETRODUTO RÍGIDO ROSCÁVEL, PVC, DN 50 MM (1 1/2"), PARA REDE ENTERRADA DE DISTRIBUIÇÃO DE ENERGIA ELÉTRICA - FORNECIMENTO E INSTALAÇÃO. AF_12/2021		M	2,00	23,00	BDI 1	29,05	58,10	
Serviço	1.10.2.6.	SINAPI	93009		ELETRODUTO RÍGIDO ROSCÁVEL, PVC, DN 60 MM (2"), PARA REDE ENTERRADA DE DISTRIBUIÇÃO DE ENERGIA ELÉTRICA - FORNECIMENTO E INSTALAÇÃO. AF_12/2021		M	2,00	34,68	BDI 1	43,80	87,60	
Serviço	1.10.2.7.	SINAPI	93010		ELETRODUTO RÍGIDO ROSCÁVEL, PVC, DN 75 MM (2 1/2"), PARA REDE ENTERRADA DE DISTRIBUIÇÃO DE ENERGIA ELÉTRICA - FORNECIMENTO E INSTALAÇÃO. AF_12/2021		M	1,00	48,78	BDI 1	61,61	61,61	
Nível 3					<b>LUMINÁRIAS, ACESSÓRIOS E CABOS</b>						-	8.481,95	
Serviço	1.10.3.1.	SINAPI	91967		INTERRUPTOR SIMPLES (3 MÓDULOS), 10A/250V, INCLUINDO SUPORTE E PLACA - FORNECIMENTO E INSTALAÇÃO. AF_03/2023		UN	1,00	66,83	BDI 1	84,41	84,41	

000015

Comitê



Serviço	1.10.3.2.	SINAPI	92022	INTERRUPTOR SIMPLES (1 MÓDULO) COM 1 TOMADA DE EMBUTIR 2P+T 10 A, SEM SUPORTE E SEM PLACA - FORNECIMENTO E INSTALAÇÃO. AF_03/2023	UN	4,00	43,28	BDI 1	54,67	218,68
Serviço	1.10.3.3.	SINAPI	97590	LUMINÁRIA TIPO PLAFON REDONDO COM VIDRO FOSCO, DE SOBREPOR, COM 1 LÂMPADA FLUORESCENTE DE 15 W, SEM REATOR - FORNECIMENTO E INSTALAÇÃO. AF_02/2020	UN	4,00	99,36	BDI 1	125,50	502,00
Serviço	1.10.3.4.	SINAPI	97586	LUMINÁRIA TIPO CALHA, DE SOBREPOR, COM 2 LÂMPADAS TUBULARES FLUORESCENTES DE 36 W, COM REATOR DE PARTIDA RÁPIDA - FORNECIMENTO E INSTALAÇÃO. AF_02/2020	UN	9,00	153,51	BDI 1	193,90	1.745,10
Serviço	1.10.3.5.	SINAPI	92008	TOMADA BAIXA DE EMBUTIR (2 MÓDULOS), 2P+T 10 A, INCLUINDO SUPORTE E PLACA - FORNECIMENTO E INSTALAÇÃO. AF_03/2023	UN	22,00	52,92	BDI 1	66,84	1.470,48
Serviço	1.10.3.6.	SINAPI	91924	CABO DE COBRE FLEXÍVEL ISOLADO, 1,5 MM², ANTI-CHAMA 450/750 V, PARA CIRCUITOS TERMINAIS - FORNECIMENTO E INSTALAÇÃO. AF_03/2023	M	233,70	2,97	BDI 1	3,75	876,38
Serviço	1.10.3.7.	SINAPI	91926	CABO DE COBRE FLEXÍVEL ISOLADO, 2,5 MM², ANTI-CHAMA 450/750 V, PARA CIRCUITOS TERMINAIS - FORNECIMENTO E INSTALAÇÃO. AF_03/2023	M	470,90	4,28	BDI 1	5,41	2.547,57
Serviço	1.10.3.8.	SINAPI	91930	CABO DE COBRE FLEXÍVEL ISOLADO, 6 MM², ANTI-CHAMA 450/750 V, PARA CIRCUITOS TERMINAIS - FORNECIMENTO E INSTALAÇÃO. AF_03/2023	M	43,40	9,20	BDI 1	11,62	504,31
Serviço	1.10.3.9.	SINAPI	91932	CABO DE COBRE FLEXÍVEL ISOLADO, 10 MM², ANTI-CHAMA 450/750 V, PARA CIRCUITOS TERMINAIS - FORNECIMENTO E INSTALAÇÃO. AF_03/2023	M	25,70	16,42	BDI 1	20,74	533,02
Nível 2				<b>INSTALAÇÕES HIDRAULICAS</b>						<b>7.237,98</b>
Serviço	1.11.0.1.	SINAPI	91785	(COMPOSIÇÃO REPRESENTATIVA) DO SERVIÇO DE INSTALAÇÃO DE TUBOS DE PVC, SOLDÁVEL, ÁGUA FRIA, DN 25 MM (INSTALADO EM RAMAL, SUB-RAMAL, RAMAL DE DISTRIBUIÇÃO OU PRUMADA), INCLUSIVE CONEXÕES, CORTES E FIXAÇÕES, PARA PREDIÇOS. AF_10/2015	M	60,37	48,61	BDI 1	61,40	3.706,72
Serviço	1.11.0.2.	SINAPI	89987	REGISTRO DE GAVETA BRUTO, LATÃO, ROSCÁVEL, 3/4", COM ACABAMENTO E CANOPLA CROMADOS - FORNECIMENTO E INSTALAÇÃO. AF_08/2021	UN	6,00	97,64	BDI 1	123,33	739,98
Serviço	1.11.0.3.	SINAPI	86916	TORNEIRA PLÁSTICA 3/4 PARA TANQUE - FORNECIMENTO E INSTALAÇÃO. AF_01/2020	UN	2,00	23,74	BDI 1	29,99	59,98
Serviço	1.11.0.4.	SINAPI	86909	TORNEIRA CROMADA TUBO MÓVEL, DE MESA, 1/2 OU 3/4, PARA PIA DE COZINHA, PADRÃO ALTO - FORNECIMENTO E INSTALAÇÃO. AF_01/2020	UN	1,00	101,45	BDI 1	128,14	128,14
Serviço	1.11.0.5.	SINAPI	86906	TORNEIRA CROMADA DE MESA, 1/2 OU 3/4, PARA LAVATÓRIO, PADRÃO POPULAR - FORNECIMENTO E INSTALAÇÃO. AF_01/2020	UN	2,00	58,43	BDI 1	73,80	147,60
Serviço	1.11.0.6.	SINAPI	86932	VASO SANITÁRIO SIFONADO COM CAIXA ACOPLADA LOUÇA BRANCA - PADRÃO MÉDIO, INCLUSO ENGATE FLEXÍVEL EM METAL CROMADO, 1/2 X 40CM - FORNECIMENTO E INSTALAÇÃO. AF_01/2020	UN	2,00	609,66	BDI 1	770,06	1.540,12
Serviço	1.11.0.7.	SINAPI	100849	ASSENTO SANITÁRIO CONVENCIONAL - FORNECIMENTO E INSTALAÇÃO. AF_01/2020	UN	2,00	44,45	BDI 1	56,14	112,28
Serviço	1.11.0.8.	SINAPI	86902	LAVATÓRIO LOUÇA BRANCA COM COLUNA, *44 X 35,5* CM, PADRÃO POPULAR - FORNECIMENTO E INSTALAÇÃO. AF_01/2020	UN	2,00	317,93	BDI 1	401,58	803,16
Nível 2				<b>INSTALAÇÕES SANITÁRIAS</b>						<b>8.170,70</b>
Serviço	1.12.0.1.	SINAPI	97974	POÇO DE INSPEÇÃO CIRCULAR PARA ESGOTO, EM CONCRETO PRÉ-MOLDADO, DIÂMETRO INTERNO = 0,60 M, PROFUNDIDADE = 0,90 M, EXCLUINDO TAMPÃO. AF_12/2020_PA	UN	3,00	406,98	BDI 1	514,06	1.542,18
Serviço	1.12.0.2.	SINAPI-I	35277	CAIXA DE GORDURA EM PVC, DIÂMETRO MÍNIMO 300 MM, DIÂMETRO DE SAÍDA 100 MM, CAPACIDADE APROXIMADA 18 LITROS, COM TAMPA E CESTO	UN	1,00	370,61	BDI 1	468,12	468,12
Serviço	1.12.0.3.	SINAPI	89709	RALO SIFONADO, PVC, DN 100 X 40 MM, JUNTA SOLDÁVEL, FORNECIDO E INSTALADO EM RAMAL DE DESCARGA OU EM RAMAL DE ESGOTO SANITÁRIO. AF_08/2022	UN	2,00	21,30	BDI 1	26,90	53,80

Serviço	1.12.0.4.	SINAPI	104329	CAIXA SIFONADA, COM GRELHA REDONDA, PVC, DN 150 X 150 X 50 MM, JUNTA SOLDÁVEL, FORNECIDA E INSTALADA EM RAMAL DE DESCARGA OU EM RAMAL DE ESGOTO SANITÁRIO. AF_08/2022	UN	2,00	80,28	BDI 1	101,40	202,80
Serviço	1.12.0.5.	SINAPI	91792	(COMPOSIÇÃO REPRESENTATIVA) DO SERVIÇO DE INSTALAÇÃO DE TUBO DE PVC, SÉRIE NORMAL, ESGOTO PREDIAL, DN 40 MM (INSTALADO EM RAMAL DE DESCARGA OU RAMAL DE ESGOTO SANITÁRIO), INCLUSIVE CONEXÕES, CORTES E FIXAÇÕES, PARA PRÉDIOS. AF_10/2015	M	5,64	66,57	BDI 1	84,08	474,21
Serviço	1.12.0.6.	SINAPI	91793	(COMPOSIÇÃO REPRESENTATIVA) DO SERVIÇO DE INSTALAÇÃO DE TUBO DE PVC, SÉRIE NORMAL, ESGOTO PREDIAL, DN 50 MM (INSTALADO EM RAMAL DE DESCARGA OU RAMAL DE ESGOTO SANITÁRIO), INCLUSIVE CONEXÕES, CORTES E FIXAÇÕES PARA, PRÉDIOS. AF_10/2015	M	11,65	98,23	BDI 1	124,07	1.445,42
Serviço	1.12.0.7.	SINAPI	91795	(COMPOSIÇÃO REPRESENTATIVA) DO SERVIÇO DE INST. TUBO PVC, SÉRIE N, ESGOTO PREDIAL, 100 MM (INST. RAMAL DE DESCARGA, RAMAL DE ESG. SANIT., PRUMADA ESG. SANIT., VENTILAÇÃO OU SUB-COLETOR AÉREO), INCL. CONEXÕES E CORTES, FIXAÇÕES, P/ PRÉDIOS. AF_10/2015	M	43,71	72,16	BDI 1	91,15	3.984,17
Nível 2				<b>REVESTIMENTO DE PAREDES</b>					-	11.836,73
Nível 3				<b>REVESTIMENTO ARGAMASSADO</b>					-	7.276,64
Serviço	1.13.1.1.	SINAPI	87879	CHAPISCO APLICADO EM ALVENARIAS E ESTRUTURAS DE CONCRETO INTERNAS, COM COLHER DE PEDREIRO. ARGAMASSA TRAÇO 1:3 COM PREPARO EM BETONEIRA 400L. AF_10/2022	M2	142,40	4,32	BDI 1	5,46	777,50
Serviço	1.13.1.2.	SINAPI	89173	(COMPOSIÇÃO REPRESENTATIVA) DO SERVIÇO DE EMBOÇO/MASSA ÚNICA, APLICADO MANUALMENTE, TRAÇO 1:2:8, EM BETONEIRA DE 400L, PAREDES INTERNAS, COM EXECUÇÃO DE TALISCAS, EDIFICAÇÃO HABITACIONAL UNIFAMILIAR (CASAS) E EDIFICAÇÃO PÚBLICA PADRÃO. AF_12/2014	M2	142,40	36,13	BDI 1	45,64	6.499,14
Nível 3				<b>REVESTIMENTO CERÂMICO</b>					-	4.560,09
Serviço	1.13.2.1.	SINAPI	87271	REVESTIMENTO CERÂMICO PARA PAREDES INTERNAS COM PLACAS TIPO ESMALTADA EXTRA DE DIMENSÕES 25X35 CM APLICADAS A MEIA ALTURA DAS PAREDES. AF_02/2023_PE	M2	47,88	75,40	BDI 1	95,24	4.560,09
Nível 2				<b>REVESTIMENTO DE PISOS</b>					-	18.754,91
Nível 3				<b>CONTRAPISO</b>					-	17.399,06
Serviço	1.14.1.1.	SINAPI	96622	LASTRO COM MATERIAL GRANULAR, APLICADO EM PISOS OU LAJES SOBRE SOLO, ESPESURA DE *5 CM*. AF_08/2017	M3	8,44	119,31	BDI 1	150,70	1.271,91
Serviço	1.14.1.2.	SINAPI	94992	EXECUÇÃO DE PASSEIO (CALÇADA) OU PISO DE CONCRETO COM CONCRETO MOLDADO IN LOCO, FEITO EM OBRA, ACABAMENTO CONVENCIONAL, ESPESURA 6 CM, ARMADO. AF_08/2022	M2	168,80	75,64	BDI 1	95,54	16.127,15
Nível 3				<b>REVESTIMENTO CERÂMICO</b>					-	1.355,85
Serviço	1.14.2.1.	SINAPI	87251	REVESTIMENTO CERÂMICO PARA PISO COM PLACAS TIPO ESMALTADA EXTRA DE DIMENSÕES 45X45 CM APLICADA EM AMBIENTES DE ÁREA MAIOR QUE 10 M2. AF_02/2023_PE	M2	20,59	52,13	BDI 1	65,85	1.355,85
Nível 2				<b>REVESTIMENTO DE TETO</b>					-	3.433,74
Serviço	1.15.0.1.	SINAPI	96486	FORRO DE PVC, LISO, PARA AMBIENTES COMERCIAIS, INCLUSIVE ESTRUTURA DE FIXAÇÃO. AF_05/2017_PS	M2	20,59	104,75	BDI 1	132,31	2.724,26
Serviço	1.15.0.2.	SINAPI	96121	ACABAMENTOS PARA FORRO (RODA-FORRO EM PERFIL METÁLICO E PLÁSTICO). AF_05/2017	M	37,40	15,02	BDI 1	18,97	709,48
Nível 2				<b>PINTURA DE PAREDES</b>					-	8.827,97
Nível 3				<b>PINTURA INTERNA</b>					-	3.599,55

Serviço	1.16.1.1.	SINAPI	88485	FUNDO SELADOR ACRÍLICO, APLICAÇÃO MANUAL EM PAREDE, UMA DEMÃO. AF_04/2023	M2	95,00	4,20	BDI 1	5,31	504,45
Serviço	1.16.1.2.	SINAPI	95305	TEXTURA ACRÍLICA, APLICAÇÃO MANUAL EM PAREDE, UMA DEMÃO. AF_04/2023	M2	95,00	13,22	BDI 1	16,70	1.586,50
Serviço	1.16.1.3.	SINAPI	88489	PINTURA LÁTEX ACRÍLICA PREMIUM, APLICAÇÃO MANUAL EM PAREDES, DUAS DEMÃOS. AF_04/2023	M2	95,00	12,57	BDI 1	15,88	1.508,60
Nível 3				PINTURA EXTERNA					-	5.228,42
Serviço	1.16.2.1.	SINAPI	88485	FUNDO SELADOR ACRÍLICO, APLICAÇÃO MANUAL EM PAREDE, UMA DEMÃO. AF_04/2023	M2	246,74	4,20	BDI 1	5,31	1.310,19
Serviço	1.16.2.2.	SINAPI	88489	PINTURA LÁTEX ACRÍLICA PREMIUM, APLICAÇÃO MANUAL EM PAREDES, DUAS DEMÃOS. AF_04/2023	M2	246,74	12,57	BDI 1	15,88	3.918,23
Nível 2				PINTURA EM MADEIRA					-	528,80
Serviço	1.17.0.1.	SINAPI	102213	PINTURA VERNIZ (INCOLOR) ALQUÍDICO EM MADEIRA, USO INTERNO E EXTERNO, 2 DEMÃOS. AF_01/2021	M2	20,16	20,77	BDI 1	26,23	528,80

Três Barras do Paraná, 23 de junho de 2023.

Prefeito Municipal  
Gerso Francisco Gusso  
78.121.936/0001-68

*Camilla Theisen*  
Responsável Técnica  
Eng. Civil Camilla Cristina Theisen  
CREA-PR 184.633/D



**MUNICÍPIO DE TRÊS BARRAS DO PARANÁ**  
**CRONOGRAMA FÍSICO-FINANCEIRO**

Item	Descrição	Valor (R\$)	Parcelas:	1 04/18	2 05/18	3 06/18	4 07/18	5 08/18	6 09/18
I.	CONSTRUÇÃO DE BARRAÇÃO INDUSTRIAL	325.731,01	% Período:	11,17%	22,10%	23,41%	17,54%	12,46%	13,32%
I.1.	SERVIÇOS PRELIMINARES	7.352,89	% Período:	100,00%					
I.2.	FUNDAÇÃO	14.619,21	% Período:	100,00%					
I.2.1.	ESTACAS	6.301,68	% Período:	100,00%					
I.2.2.	BLOCOS DE COROAMENTO	8.317,53	% Período:	100,00%					
I.3.	INFRAESTRUTURA	14.403,91	% Período:	100,00%					
I.4.	SEPERESTRUTURA	29.437,29	% Período:		100,00%				
I.4.1.	PILARES	17.206,13	% Período:		100,00%				
I.4.2.	VIGAS SUPERIORES	12.231,16	% Período:		100,00%				
I.5.	IMPERMEABILIZAÇÃO	5.350,59	% Período:		100,00%				
I.6.	ALVENARIA	31.691,16	% Período:		100,00%				
I.7.	VERGAS E CONTRAVERGAS	5.497,59	% Período:		100,00%				
I.8.	COBERTURA	98.546,04	% Período:			77,37%	22,63%		
I.9.	ESQUADRIAS E ACESSÓRIOS	34.847,97	% Período:				100,00%		
I.10.	INSTALAÇÕES ELÉTRICAS	25.193,53	% Período:					100,00%	
I.10.1.	DISTRIBUIÇÃO E MEDIÇÃO	12.829,96	% Período:					100,00%	
I.10.2.	EMBUTIDOS	3.881,62	% Período:					100,00%	
I.10.3.	LUMINÁRIAS, ACESSÓRIOS E CABOS	8.481,95	% Período:					100,00%	
I.11.	INSTALAÇÕES HIDRAULICAS	7.237,98	% Período:					100,00%	
I.12.	INSTALAÇÕES SANITÁRIAS	8.170,70	% Período:					100,00%	
I.13.	REVESTIMENTO DE PAREDES	11.836,73	% Período:						100,00%
I.13.1.	REVESTIMENTO ARGAMASSADO	7.276,64	% Período:						100,00%
I.13.2.	REVESTIMENTO CERÂMICO	4.560,09	% Período:						100,00%
I.14.	REVESTIMENTO DE PISOS	18.754,91	% Período:						100,00%
I.14.1.	CONTRAPISO	17.399,06	% Período:						100,00%
I.14.2.	REVESTIMENTO CERÂMICO	1.355,85	% Período:						100,00%
I.15.	REVESTIMENTO DE TETO	3.433,74	% Período:						100,00%





## Prefeitura Municipal de Três Barras do Paraná

### BDI

Conforme legislação tributária municipal, definir estimativa de percentual da base de cálculo para o ISS:	30,00%
Sobre a base de cálculo, definir a respectiva alíquota do ISS (entre 2% e 5%):	4,00%

### CALCULO DO BDI

TIPO DE OBRA: CONSTRUÇÃO E REFORMA DE EDIFÍCIOS

Itens	Siglas	% Adotado
Encargos Sociais incidentes sobre a mão de obra	AC	3,80%
Administração Central da empresa ou consultoria - overhead	SG	0,80%
Risco	R	0,97%
Despesas Financeiras	DF	1,08%
Margem bruta da empresa de consultoria	L	7,30%
Tributos (impostos COFINS 3%, e PIS 0,65%)	CP	3,65%
Tributos (ISS, variável de acordo com o município)	ISS	1,20%
Tributos (Contribuição Previdenciária sobre a Receita Bruta - 0% ou 4,5% - Desoneração)	CPRB	4,50%
BDI SEM desoneração (Fórmula Acórdão TCU)	BDI PAD	20,34%
BDI COM desoneração	BDI DES	<b>26,31%</b>

*Camila Theisen*

Responsável Técnica

Eng. Civil Camila Cristina Theisen

CREA-PR 184.633/D

Três Barras do Paraná, 23 de junho de 2023.



1. Responsável Técnico

**CAMILA CRISTINA THEISEN**

Título profissional:

**ENGENHEIRA CIVIL**

RNP: 1719131058

Carteira: PR-184633/D

2. Dados do Contrato

Contratante: **MUNICÍPIO DE TRÊS BARRAS DO PARANÁ**

CNPJ: 78.121.936/0001-68

AVENIDA BRASIL, 245

PREFEITURA CENTRO - TRES BARRAS DO PARANA/PR 85485-000

Contrato: (Sem número)

Celebrado em: 01/06/2023

Tipo de contratante: Pessoa Jurídica (Direito Público) brasileira

Ação Institucional: Órgão Público (Servidor/Empregado)

3. Dados da Obra/Serviço

RUA ANGELO BOARETO, SN

CENTRO - TRES BARRAS DO PARANA/PR 85485-000

Data de Início: 01/06/2023

Previsão de término: 31/01/2024

Coordenadas Geográficas: -25,418519 x -53,18603

Finalidade: Industrial

Proprietário: **MUNICÍPIO DE TRÊS BARRAS DO PARANÁ**

CNPJ: 78.121.936/0001-68

4. Atividade Técnica

Elaboração

[Elaboração de orçamento, Projeto arquitetônico] de *edificação de alvenaria*

[Projeto de instalações] de *edificação de alvenaria*

[Projeto] de *estrutura de concreto armado*

Fiscalização

[Fiscalização de obra] de *edificação de alvenaria*

Quantidade

Unidade

188,03 M2

188,03 M2

188,03 M2

Quantidade

Unidade

188,03 M2

Após a conclusão das atividades técnicas o profissional deverá proceder a baixa desta ART

5. Observações

BARRACÃO INDUSTRIAL JARDIM FLORESTA

6. Declarações

**Acessibilidade:** Declara a aplicabilidade das regras de acessibilidade previstas nas normas técnicas da ABNT, na legislação específica e no Decreto nº 5.296, de 2 de dezembro de 2004, às atividades profissionais acima relacionadas.

7. Assinaturas

Documento assinado eletronicamente por CAMILA CRISTINA THEISEN, registro Crea-PR PR-184633/D, na área restrita do profissional com uso de login e senha, na data 26/07/2023 e hora 16h51.

MUNICÍPIO DE TRÊS BARRAS DO PARANÁ - CNPJ: 78.121.936/0001-68

8. Informações

- A ART é válida somente quando quitada, conforme informações no rodapé deste formulário ou conferência no site [www.crea-pr.org.br](http://www.crea-pr.org.br).

- A autenticidade deste documento pode ser verificada no site [www.crea-pr.org.br](http://www.crea-pr.org.br) ou [www.confrea.org.br](http://www.confrea.org.br)

- A guarda da via assinada da ART será de responsabilidade do profissional e do contratante com o objetivo de documentar o vínculo contratual.

Acesso nosso site [www.crea-pr.org.br](http://www.crea-pr.org.br)  
Central de atendimento: 0800 041 0067



**CREA-PR**  
Conselho Regional de Engenharia e Agronomia do Paraná

Valor da ART: R\$ 96,62

Registrada em : 27/07/2023

Valor Pago: R\$ 96,62

Nosso número: 2410101720233856300









VIGAS SUPERIORES

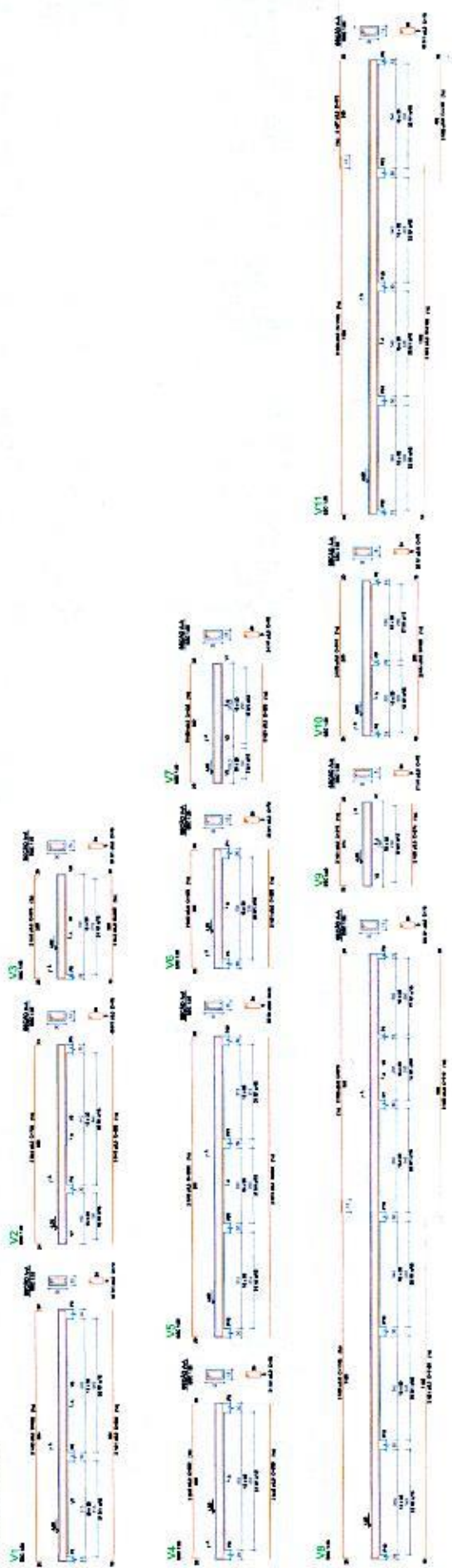

**PROYECTO ESTRUCTURAL**

**EMPRESA INGENIERIA**

**TIPO DE OBRA**

CONTENIDO DE BARRIDOS, REFORZOS, REPARACIONES, etc.

PROYECTO DE OBRAS DE RECONSTRUCCION DE LA ZONA DE LA MANA, DE LOS BARRIOS DE LA MANA.

0000025





**Resumo do aço**

Vol. Balanço	Vol. Coluna	Vol. Vigas	Vol. Parede	Vol. Escal.
1	1	1	1	1
2	2	2	2	2
3	3	3	3	3
4	4	4	4	4
5	5	5	5	5
6	6	6	6	6
7	7	7	7	7
8	8	8	8	8
9	9	9	9	9
10	10	10	10	10
11	11	11	11	11
12	12	12	12	12
13	13	13	13	13
14	14	14	14	14
15	15	15	15	15
16	16	16	16	16
17	17	17	17	17
18	18	18	18	18
19	19	19	19	19
20	20	20	20	20
21	21	21	21	21
22	22	22	22	22
23	23	23	23	23
24	24	24	24	24
25	25	25	25	25
26	26	26	26	26
27	27	27	27	27
28	28	28	28	28
29	29	29	29	29
30	30	30	30	30
31	31	31	31	31
32	32	32	32	32
33	33	33	33	33
34	34	34	34	34
35	35	35	35	35
36	36	36	36	36
37	37	37	37	37
38	38	38	38	38
39	39	39	39	39
40	40	40	40	40
41	41	41	41	41
42	42	42	42	42
43	43	43	43	43
44	44	44	44	44
45	45	45	45	45
46	46	46	46	46
47	47	47	47	47
48	48	48	48	48
49	49	49	49	49
50	50	50	50	50
51	51	51	51	51
52	52	52	52	52
53	53	53	53	53
54	54	54	54	54
55	55	55	55	55
56	56	56	56	56
57	57	57	57	57
58	58	58	58	58
59	59	59	59	59
60	60	60	60	60
61	61	61	61	61
62	62	62	62	62
63	63	63	63	63
64	64	64	64	64
65	65	65	65	65
66	66	66	66	66
67	67	67	67	67
68	68	68	68	68
69	69	69	69	69
70	70	70	70	70
71	71	71	71	71
72	72	72	72	72
73	73	73	73	73
74	74	74	74	74
75	75	75	75	75
76	76	76	76	76
77	77	77	77	77
78	78	78	78	78
79	79	79	79	79
80	80	80	80	80
81	81	81	81	81
82	82	82	82	82
83	83	83	83	83
84	84	84	84	84
85	85	85	85	85
86	86	86	86	86
87	87	87	87	87
88	88	88	88	88
89	89	89	89	89
90	90	90	90	90
91	91	91	91	91
92	92	92	92	92
93	93	93	93	93
94	94	94	94	94
95	95	95	95	95
96	96	96	96	96
97	97	97	97	97
98	98	98	98	98
99	99	99	99	99
100	100	100	100	100

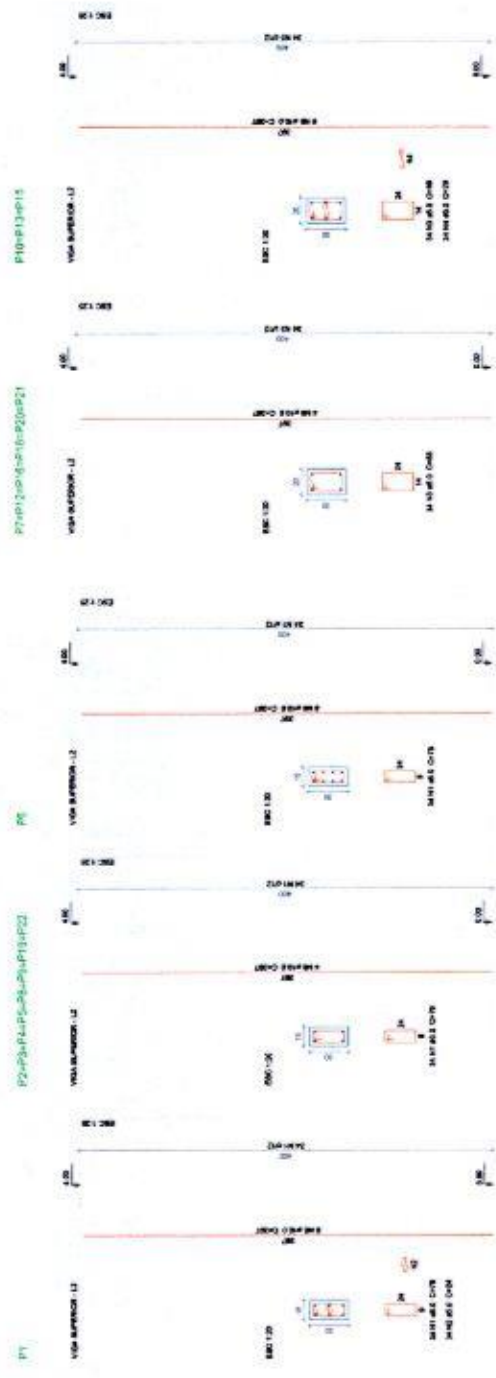

**PROJETO ESTRUTURAL**



**PREFEITURA MUNICIPAL**  
**TRÊS BARRAS DO PARANÁ**

CONTINUAÇÃO DE IMPLANTAÇÃO INDUSTRIAL - EDIFICAÇÃO TIPOVA

PROJETO: \_\_\_\_\_  
 ARQUITETO: CARLA THE BOM  
 DATA: JUN-2023  
 Nº: \_\_\_\_\_  
 PREFEITURA MUNICIPAL DE TRÊS BARRAS DO PARANÁ  
 Nº: 0499

PROJETO DE ARQUITETURA  
 Nº: 123456789  
 DATA: 15/06/2023



Forma do pavimento VIGA SUPERIOR

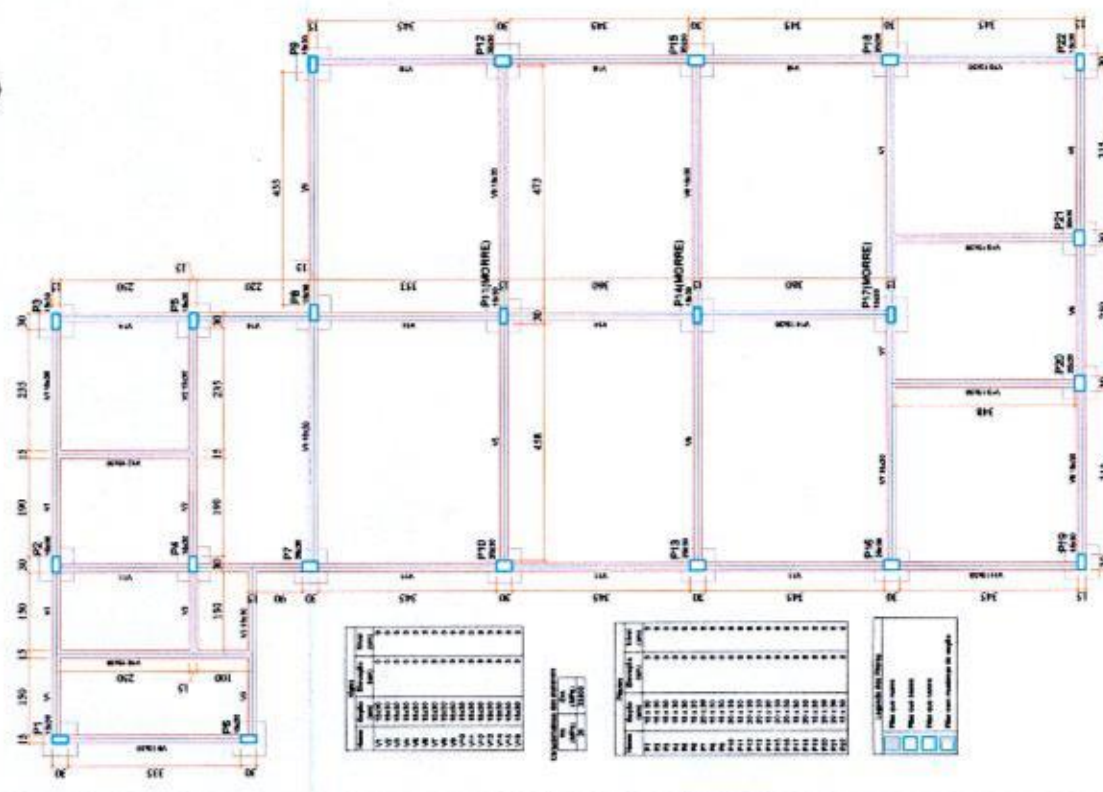

Forma do pavimento VIGA BALDRAME

Item	Quantidade	Medida	Valor
1	100	100	100
2	100	100	100
3	100	100	100
4	100	100	100
5	100	100	100
6	100	100	100
7	100	100	100
8	100	100	100
9	100	100	100
10	100	100	100
11	100	100	100
12	100	100	100
13	100	100	100
14	100	100	100
15	100	100	100
16	100	100	100
17	100	100	100
18	100	100	100
19	100	100	100
20	100	100	100

Observações de projeto

Item	Quantidade	Medida	Valor
1	100	100	100
2	100	100	100
3	100	100	100
4	100	100	100
5	100	100	100
6	100	100	100
7	100	100	100
8	100	100	100
9	100	100	100
10	100	100	100
11	100	100	100
12	100	100	100
13	100	100	100
14	100	100	100
15	100	100	100
16	100	100	100
17	100	100	100
18	100	100	100
19	100	100	100
20	100	100	100

Item	Quantidade	Medida	Valor
1	100	100	100
2	100	100	100
3	100	100	100
4	100	100	100
5	100	100	100
6	100	100	100
7	100	100	100
8	100	100	100
9	100	100	100
10	100	100	100
11	100	100	100
12	100	100	100
13	100	100	100
14	100	100	100
15	100	100	100
16	100	100	100
17	100	100	100
18	100	100	100
19	100	100	100
20	100	100	100

PROJETO ESTRUTURAL

**PREFEITURA MUNICIPAL**  
**TRÊS BARRAS DO PARANÁ**

COMISSIONADO DE ENCOMENDA: ROURIVAL - EDIFICAÇÃO TERCEIRA

CARLA THE RIBEIRO

JANUÁRIO

PLANTA DE FORMA - VIGA BALDRAME - VIGA SUPERIOR

PREFEITURA MUNICIPAL DE TRÊS BARRAS DO PARANÁ

0000028

**Relatório do aço**

ID1	ID2	AÇO	N	DIAM	Q	LNKT	C.TOTAL
						(mm)	(kg)
		CABO	1	5,0	52	76	4066
			2	5,0	4	24	96
			3	5,0	36	30	316
			4	5,0	12	20	100
			5	5,0	26	252	6520
			6	5,0	110	248	27260
			7	5,0	18	242	4596
			8	10,0	45	VAR	VAR
			9	10,0	12	VAR	VAR
			10	10,0	42	VAR	VAR

**Resumo do aço**

AÇO	DIAM	C.TOTAL	PESO + 10 %
	(mm)	(kg)	(kg)
CABO	5,0	3813	165,9
CABO	10,0	64	63,7
CABO	10,0	761	13
<b>PESO TOTAL</b>			
CABO	228,6		
CABO	13		

Vol. de concreto total (C-20) = 0,7 m<sup>3</sup>  
 Área da forma total = 42,02 m<sup>2</sup>

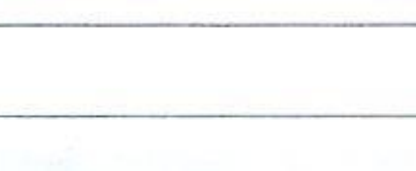
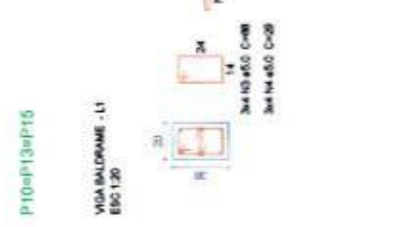
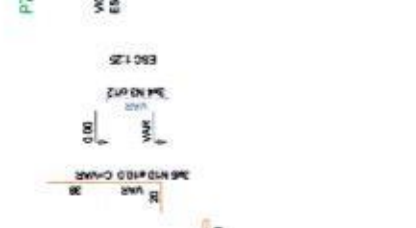
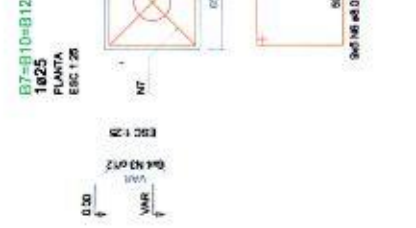
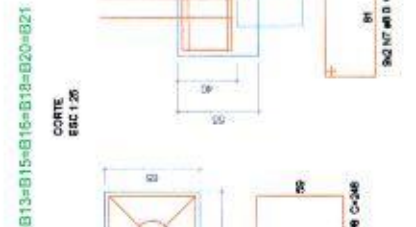
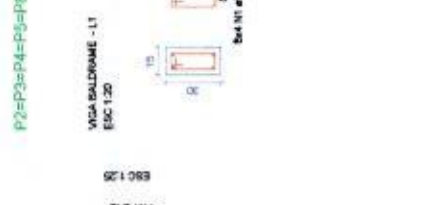
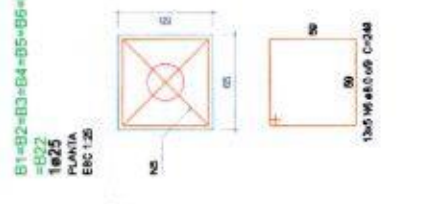
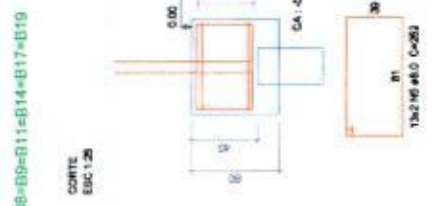

**PROJETO ESTRUTURAL**



**PREFEITURA MUNICIPAL  
 TRÊS BARRAS DO PARANÁ**

CONSTRUÇÃO DE BARRAÇÃO INDUSTRIAL - EDIFICAÇÃO TÉRREA

PROJETO: CARLA THEIBEN

DATA: JUNHO/2023

PROPOSTA: 00106

DETALHAMENTO BLOCOS

PREFEITURA MUNICIPAL DE TRÊS BARRAS DO PARANÁ

000029

PROJETO: CARLA THEIBEN

DATA: JUNHO/2023

PROPOSTA: 00106

PREFEITURA MUNICIPAL DE TRÊS BARRAS DO PARANÁ

CAD. Nº. 15.000.000-00

CARLA THEIBEN

PROJETA









Quantidade	Descrição	Unidade	Observações
1	Escada S2	Escada	
1	Escada S3	Escada	
1	Escada S4	Escada	
1	Escada S5	Escada	
1	Escada S6	Escada	
1	Escada S7	Escada	
1	Escada S8	Escada	
1	Escada S9	Escada	
1	Escada S10	Escada	
1	Escada S11	Escada	
1	Escada S12	Escada	
1	Escada S13	Escada	
1	Escada S14	Escada	
1	Escada S15	Escada	
1	Escada S16	Escada	
1	Escada S17	Escada	
1	Escada S18	Escada	
1	Escada S19	Escada	
1	Escada S20	Escada	
1	Escada S21	Escada	
1	Escada S22	Escada	
1	Escada S23	Escada	
1	Escada S24	Escada	
1	Escada S25	Escada	
1	Escada S26	Escada	
1	Escada S27	Escada	
1	Escada S28	Escada	
1	Escada S29	Escada	
1	Escada S30	Escada	
1	Escada S31	Escada	
1	Escada S32	Escada	
1	Escada S33	Escada	
1	Escada S34	Escada	
1	Escada S35	Escada	
1	Escada S36	Escada	
1	Escada S37	Escada	
1	Escada S38	Escada	
1	Escada S39	Escada	
1	Escada S40	Escada	
1	Escada S41	Escada	
1	Escada S42	Escada	
1	Escada S43	Escada	
1	Escada S44	Escada	
1	Escada S45	Escada	
1	Escada S46	Escada	
1	Escada S47	Escada	
1	Escada S48	Escada	
1	Escada S49	Escada	
1	Escada S50	Escada	
1	Escada S51	Escada	
1	Escada S52	Escada	
1	Escada S53	Escada	
1	Escada S54	Escada	
1	Escada S55	Escada	
1	Escada S56	Escada	
1	Escada S57	Escada	
1	Escada S58	Escada	
1	Escada S59	Escada	
1	Escada S60	Escada	
1	Escada S61	Escada	
1	Escada S62	Escada	
1	Escada S63	Escada	
1	Escada S64	Escada	
1	Escada S65	Escada	
1	Escada S66	Escada	
1	Escada S67	Escada	
1	Escada S68	Escada	
1	Escada S69	Escada	
1	Escada S70	Escada	
1	Escada S71	Escada	
1	Escada S72	Escada	
1	Escada S73	Escada	
1	Escada S74	Escada	
1	Escada S75	Escada	
1	Escada S76	Escada	
1	Escada S77	Escada	
1	Escada S78	Escada	
1	Escada S79	Escada	
1	Escada S80	Escada	
1	Escada S81	Escada	
1	Escada S82	Escada	
1	Escada S83	Escada	
1	Escada S84	Escada	
1	Escada S85	Escada	
1	Escada S86	Escada	
1	Escada S87	Escada	
1	Escada S88	Escada	
1	Escada S89	Escada	
1	Escada S90	Escada	
1	Escada S91	Escada	
1	Escada S92	Escada	
1	Escada S93	Escada	
1	Escada S94	Escada	
1	Escada S95	Escada	
1	Escada S96	Escada	
1	Escada S97	Escada	
1	Escada S98	Escada	
1	Escada S99	Escada	
1	Escada S100	Escada	

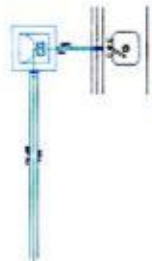
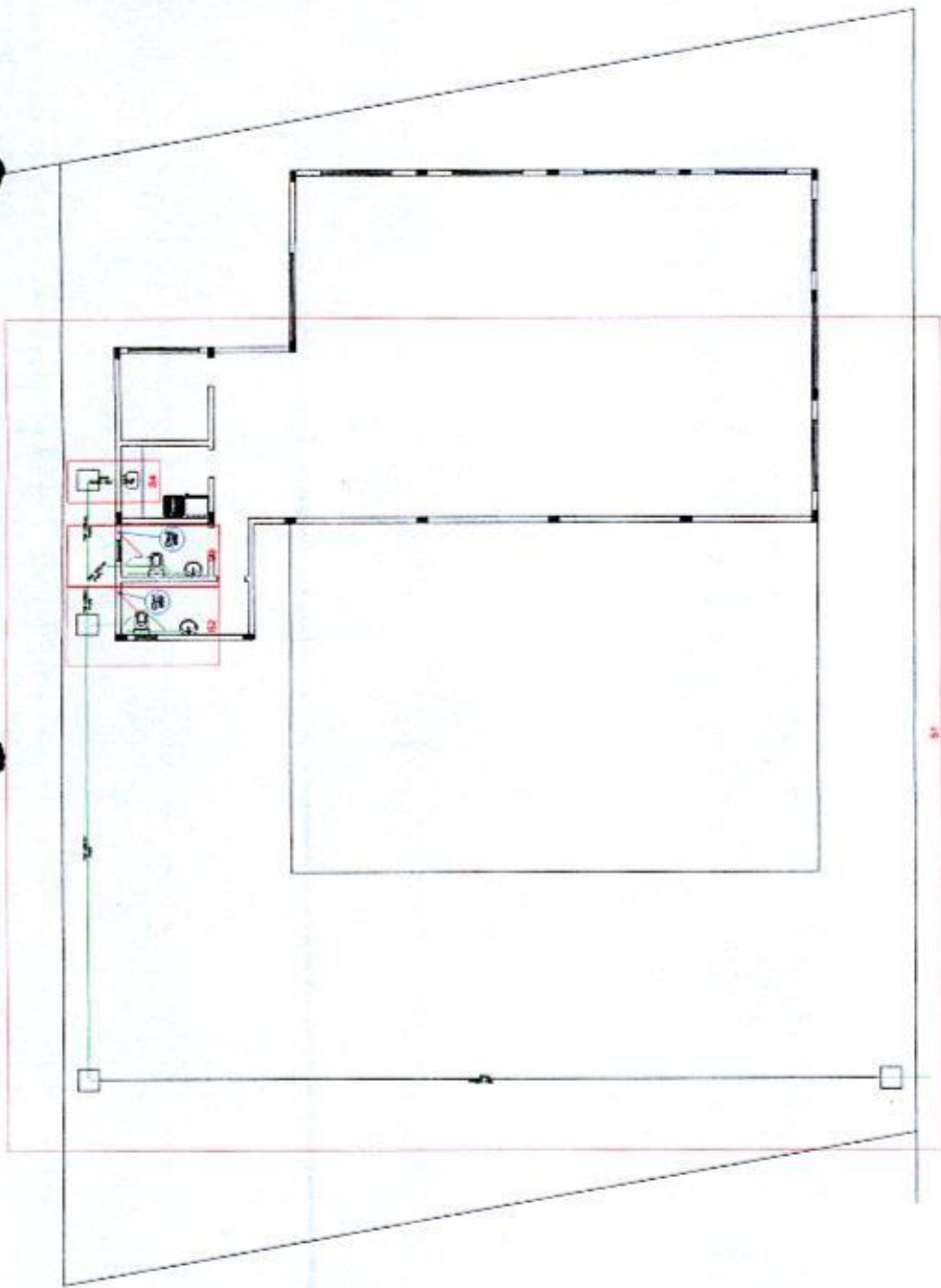

Detalhe S4  
 escala 1:25

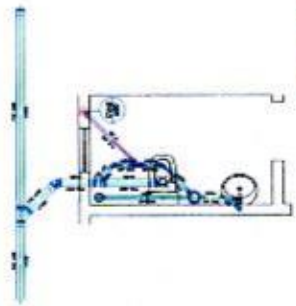

Detalhe S3  
 escala 1:25

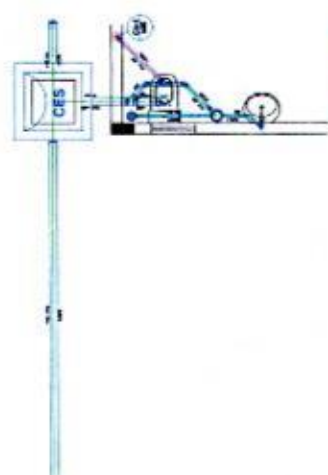

Detalhe S2  
 escala 1:25



ESTADO DO PARANÁ

000034

Prefeitura Municipal de Três Barras do Paraná

CAPITAL DO FEIJÃO

Três Barras do Paraná, 31 de Julho de 2023.

**De:** Gabinete do Prefeito Municipal  
**Para:** Secretaria Municipal da Fazenda / Departamento de Contabilidade;  
Departamento de Licitações;  
Assessoria Jurídica

Preliminarmente, a autorização para prosseguimento no processo licitatório conforme solicitado, o presente processo deverá tramitar pelos setores competentes com vistas para;

- 1 - A indicação de recursos de ordem orçamentária para a despesa;
- 2 - Elaboração de demonstrativo do impacto financeiro;
- 3 - A elaboração da minuta do instrumento convocatório da licitação;
- 4 - A aprovação da minuta indicada no item 4. acima.

Após, volte-me conclusos.

**GERSO FRANCISCO GUSSO**  
Prefeito Municipal

000035

075

**REMESSA**

Conforme manifestação do Sr. Prefeito, remeto os autos ao Departamento de Contabilidade para manifestação a respeito do Item "1" do referido memorando na (pág. 34).

Três Barras do Paraná/PR, 03 de agosto de 2023.



**FERNANDO HENRIQUE PIZZATO**  
Assistente Administrativo



ESTADO DO PARANÁ

Prefeitura Municipal de Três Barras do Paraná

CAPITAL DO FEIJÃO

000036

Três Barras do Paraná, 07 de agosto de 2023.

De: Dpto de Contabilidade

Para: Prefeito Municipal

Excelentíssimo Senhor,

Em atenção ao contido no processo administrativo sob nº 0105/2023, em especial, as páginas nº 034 e 035, informa a existência de previsão orçamentária suficiente para a realização das despesas pretendidas até o limite requerido, ou seja, R\$ 325.731,01 (trezentos e vinte e cinco mil, setecentos e trinta e um reais e um centavos), conforme dotação abaixo relacionada:

a) 11.01.22.661.0017.1.013.000.4.4.90.51.00

Atenciosamente,

  
Leomar A. Rotta  
Contador  
CRC N° PR - 052743/O



ESTADO DO PARANÁ

000037  
Prefeitura Municipal de Três Barras do Paraná  
ESTADO DO PARANÁ  
CAPITAL DO FEIJÃO

Três Barras do Paraná/PR, 07 de agosto de 2023.

**De: Secretaria Municipal da Fazenda**  
**Para: Prefeito Municipal**

Excelentíssimo Senhor,

De posse do Processo Administrativo com o objetivo de "CONTRATAÇÃO DE EMPRESA PARA EXECUÇÃO DE BARRACÃO INDUSTRIAL NO BAIRRO JARDIM FLORESTA" passamos a analisar o IMPACTO ORÇAMENTÁRIO FINANCEIRO.

Consta no processo a informação do Departamento de Contabilidade, a qual relata a existência de dotação orçamentária suficiente para a contabilização do valor requerido.

O valor máximo apresentado na solicitação da abertura de procedimento licitatório e fixado na solicitação de R\$ 325.731,01 (Trezentos e vinte e cinco mil setecentos e trinta e um reais e um centavo) está dentro dos limites orçamentários desta municipalidade, sendo o mesmo compatível com as condições financeiras, podendo ser devidamente suportado sem causar prejuízos às ações em execução, atendendo dessa forma, o disposto no artigo 16 da Lei Complementar nº 101/2000 (Lei de Responsabilidade Fiscal).

Respeitosamente,

  
**CARMEN BRANDINI FONGARO**  
Secretária Municipal da Fazenda



*Prefeitura Municipal de Três Barras do Paraná*  
ESTADO DO PARANÁ

**TERMO DE RECEBIMENTO E JUNTADA**

Certifico que recebi e juntei, nesta data, oriundo do Departamento de Contabilidade e da Secretaria de Finanças, os autos relativos ao Processo Administrativo nº105/2023 atendendo aos itens "a" e "b" da manifestação do Sr. Prefeito (pág. 34).

Três Barras do Paraná/PR, 07 de agosto de 2023.

  
VANESSA MACAGNAN ACUNHA OENNING  
Diretora do Departamento de Licitações



ESTADO DO PARANÁ

Prefeitura Municipal de Três Barras do Paraná

CAPITAL DO FEIJÃO

000039

PUBLICADO EM:

27/12/2022

Jornal AmP

Página 118

Edição 2675

Ass. Responsável

DECRETO Nº 5184/2022

Data 26/12/2022

**Súmula:** Constitui e designa a Comissão Permanente de Licitações para o período de 05/01/2023 à 31/12/2023, e dá outras providências.

**GERSO FRANCISCO GUSSO**, Prefeito do Município de Três Barras do Paraná, Estado do Paraná, no uso da competência prevista no inciso II, do artigo 30 da Constituição Federal, bem como as atribuições de que trata o inciso V, do artigo 56 da Lei Orgânica do Município e, para cumprir o disposto no artigo 37, inciso XXI, da Constituição Federal, com observância do disposto nas Leis federais nº 8.666, de 21 de junho de 1993,

#### RESOLVE:

**Art. 1º.** Fica nomeados e designados a Comissão Permanente de Licitações do Município de Três Barras do Paraná, Estado do Paraná, para o período de 05 de janeiro de 2023 até 31 de dezembro de 2023, com a finalidade de dirigir e julgar os procedimentos licitatórios nas modalidades previstas na Lei Federal nº 8.666/93, e suas alterações, bem como chamamento público e os registros cadastrais.

**Art. 2º.** A comissão ora constituída e designada será composta pelos seguintes membros:

Presidente: VIVIANE RODRIGUES – CPF 033.631.199-09

Secretário: FERNANDO HENRIQUE PIZZATO - CPF nº 081.574.749-73;

Membro: MIRIA KUHNEN MENCATTO - CPF nº 076.456.549-45

Membro Suplente: LUANA CRISTINA REFFATTI - CPF nº 826.090.809-30;

**Art. 3º.** Na ausência ou impedimentos do Presidente, o Secretário assumirá a presidência e convocará um membro suplente para compor a Comissão.

**Parágrafo Único.** As substituições dos componentes da Comissão serão realizadas de acordo com a classificação disposta dos membros no Art. 2º, competindo ao Presidente a convocação do Membro Suplente e a alocação nas funções de Secretário ou Membro.

**Art. 4º.** As decisões da Comissão serão tomadas com a presença dos 03 (três) membros, e mediante voto singular de cada um deles.

**Art. 5º.** Os membros da Comissão responderão solidariamente pelos atos decisórios que adotar, salvo se a posição divergente for devidamente registrada em ata lavrada na respectiva reunião.





ESTADO DO PARANÁ

Prefeitura Municipal de Três Barras do Paraná

CAPITAL DO FEIJÃO

**Art. 6º.** Esta Comissão Permanente não poderá atuar nas modalidades Concurso e Leilão, onde eventualmente serão nomeadas Comissões específicas para tal.

**Art. 7º.** A investidura dos membros da Comissão será de 05/01/2023, até a data de 31/12/2023, vedada a recondução da totalidade de seus membros para o período subsequente.

**Parágrafo único.** Com base no § 2º e 3º do Art. 1º, da Lei Municipal nº 1254/15, de 22/05/15, combinada com a Lei Municipal nº 2319/2022 de 09/08/2022, que acrescentaram dispositivos a Lei nº 085/94, fica concedido um percentual de 50% (cinquenta por cento) aos membros titulares, e 30% (trinta por cento) aos membros suplentes, sobre o vencimento base.

**Art. 8º.** Este Decreto entra em vigor na data de sua publicação, revogadas as disposições contrárias, surtindo seus efeitos a partir de 05 de janeiro de 2023.

Gabinete do Prefeito Municipal, de Três Barras do Paraná/PR, em 26 de dezembro de 2022.

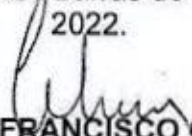
  
**GERSO FRANCISCO GUSSO**  
Prefeito Municipal



ESTADO DO PARANÁ

Prefeitura Municipal de Três Barras do Paraná

CAPITAL DO FEIJÃO

MINUTA DO EDITAL DE TOMADA DE PREÇOS Nº XX/2023

PROCESSO ADMINISTRATIVO Nº 105/2023

## 1. PREÂMBULO

**1.1.** O **MUNICÍPIO DE TRÊS BARRAS DO PARANÁ**, pessoa jurídica de direito público interno, inscrito no Cadastro Nacional de Pessoas Jurídicas (CNPJ/MF) sob o nº 78.121.936/0001-68, em conformidade com a Portaria nº 691, de 3 de janeiro de 2019, Lei Federal nº 8.666, de 21 de junho de 1993 e suas alterações, Lei Complementar 123, de 14 de dezembro de 2006 e suas alterações e demais legislações aplicáveis, **TORNA PÚBLICO** a realização de licitação na modalidade **TOMADA DE PREÇOS**, tipo de avaliação **"MENOR PREÇO"**, regime de execução indireta **"EMPREITADA POR PREÇO GLOBAL"**, objetivando proposta mais vantajosa para a **CONTRATAÇÃO DE EMPRESA PARA EXECUÇÃO DE BARRACÃO INDUSTRIAL NO BAIRRO JARDIM FLORESTA**.

**1.2.** O recebimento do envelope nº 1, contendo a documentação de habilitação e envelope nº 2, contendo a proposta de preço dos interessados cadastrados dar-se-á até às **XXh do dia XX DE XXXX DE 2023**, no Departamento de Licitações, situado no Paço Municipal, na Avenida Brasil, 245, centro, Três Barras do Paraná/Pr.

**1.3.** A abertura dos envelopes contendo a documentação de habilitação, dar-se-á no mesmo local retro estabelecido, às **XXh do dia XX DE XXXX DE 2023**. Havendo a concordância da Comissão de Licitação e de todas as proponentes, proceder-se-á nesta mesma data, a abertura dos envelopes nº 2, contendo a Proposta de Preço, das proponentes habilitadas.

## 2. OBJETO DA LICITAÇÃO

**2.1.** A presente licitação tem por objeto a **CONTRATAÇÃO DE EMPRESA PARA EXECUÇÃO DE BARRACÃO INDUSTRIAL NO BAIRRO JARDIM FLORESTA**, de acordo com projetos de engenharia, memoriais descritivos e condições estabelecidas no Projeto Básico e neste Edital.

**2.1.1.** Os trechos que receberão as intervenções, bem como as suas respectivas metragens estão especificados no Projeto de Engenharia e nos Memoriais Descritivos, os quais, independente de transcrição fazem parte deste Edital.

**2.2.** Os arquivos como planilha de custos, cronograma e memoriais encontram-se disponíveis em arquivos eletrônicos e serão disponibilizados no Departamento de Licitações no endereço descrito no item 1.2 deste Edital, ou através de solicitação pelo e-mail [licitação@tresbarras.pr.gov.br](mailto:licitação@tresbarras.pr.gov.br).



ESTADO DO PARANÁ

Prefeitura Municipal de Três Barras do Paraná

CAPITAL DO FEIJÃO

000042

### 3. DISPONIBILIZAÇÃO DO EDITAL

3.1. O texto do edital poderá ser obtido no Portal da Transparência localizado no sítio eletrônico [www.tresbarras.pr.gov.br](http://www.tresbarras.pr.gov.br), ou retirado pessoalmente no Departamento de Licitações, com o fornecimento de CD/PEN DRIVE por parte do interessado para gravação.

3.2. Os documentos que compõe a Pasta Técnica (projetos de engenharia, memoriais descritivos, planilhas de custos) encontram-se franqueados com vistas a todos os interessados no Departamento de Licitações. Encontram-se também disponíveis em meios eletrônicos e serão disponibilizados no Departamento de Licitações no endereço descrito no subitem 1.2.

3.3. Serão disponibilizados no sítio eletrônico [www.tresbarras.pr.gov.br](http://www.tresbarras.pr.gov.br), no link "licitações" todos os avisos, comunicados e esclarecimentos pertinentes ao edital. **Compete ao licitante acessar o site para obter as informações.**

### 4. CONDIÇÕES DE PARTICIPAÇÃO NA LICITAÇÃO

4.1. Somente poderão participar desta licitação as empresas legalmente constituídas que desempenhem atividade pertinente e compatível com o objeto ora licitado, **e que possuem o Certificado de Cadastro do Município de Três Barras do Paraná**, dentro do respectivo prazo de validade. O licitante deverá cadastrar-se até **3 (três) dias antes da data da abertura da licitação.**

4.1.1. Para participação na presente licitação as proponentes deverão apresentar a documentação referente à habilitação mencionada no **item 6** relativa à pessoa jurídica que executará o objeto. Fica, portanto, **vedada a juntada de certidões de domicílios ou estabelecimentos (filiais) diferentes para fins de habilitação, observada as exceções legais.**

4.1.2. As empresas interessadas poderão realizar visita técnica aos locais das obras ou apresentar declaração assinada pelo representante legal e responsável técnico, sob as penas da lei, de que tem pleno conhecimento das condições e peculiaridades inerentes a natureza dos trabalhos, sendo obrigatória a apresentação do Atestado de Visita Técnica ou Declaração Formal de Dispensa de Visita Técnica.

4.1.2.1. Caso a licitante opte pela realização da visita técnica, esta deverá ser agendada previamente junto ao Departamento de Engenharia, através do telefone (45) 3235-1212 ou e-mail [licitacao@tresbarras.pr.gov.br](mailto:licitacao@tresbarras.pr.gov.br), e será realizada até a data limite para

2/43



ESTADO DO PARANÁ

Prefeitura Municipal de Três Barras do Paraná

CAPITAL DO FEIJÃO

apresentação das propostas. O tempo máximo de duração da Visita Técnica será de 30 minutos.

**4.1.2.1.1.** Após realizada a visita técnica será emitido um Atestado de Visita Técnica.

**4.1.2.2.** A proponente, através de seu representante legal ou profissional técnico, quando da visita, deve obter por sua exclusiva responsabilidade todas as informações necessárias para o preparo de sua proposta, para que a proponente tome conhecimento das condições de execução da obra.

**4.1.2.3.** Tendo em vista a faculdade da realização da vistoria, esta não será fator de inabilitação da proponente, mas não serão admitidas alegações posteriores com relação ao não conhecimento das condições oferecidas pelo Município de Três Barras do Paraná e dos locais para a execução das obras com o intuito de obter acréscimos dos valores ou qualquer tipo de vantagem das quais não constam neste Edital e seus anexos.

**4.1.2.4.** Caso a proponente opte por não realizar a visita técnica nos locais das obras, deverá declarar através de Declaração Formal de Dispensa (Anexo XI) que tem pleno conhecimento das condições e peculiaridades inerentes a natureza dos trabalhos e de execução das obras, assumindo a responsabilidade por esse fato e informando que não o utilizará para quaisquer questionamentos futuros que ensejem avenças técnicas ou financeiras com o Município de Três Barras do Paraná.

**4.2.** Não poderão participar da presente licitação os interessados que estejam cumprindo as sanções previstas nos incisos III e IV do artigo 87 da Lei nº 8.666/93.

**4.2.1.** A comissão verificará no momento da habilitação a existência de registros impeditivos da contratação no Sistema de Cadastro de Fornecedores do Governo Federal - SICAF, no Cadastro Nacional de Empresas Inidôneas e Suspensas (CEIS), da Controladoria Geral da União (CGU), disponível no Portal da Transparência ([www.portaltransparencia.gov.br/ceis](http://www.portaltransparencia.gov.br/ceis)) e no Cadastro Nacional de Condenações Cíveis por Ato de Improbidade Administrativa (CNCIA), do Conselho Nacional de Justiça (CNJ), por meio de consulta a ser realizada no site ([www.cnj.jus.br/improbidade\\_adm/consultar\\_requerido.php](http://www.cnj.jus.br/improbidade_adm/consultar_requerido.php)) e no Cadastro de Impedidos de Licitar do TCE/PR (<http://servicos.tce.pr.gov.br/tcepr/municipal/ail/ConsultarimpedidosWeb.aspx>). Caso haja algum registro impeditivo, a licitante será excluída do certame.

**4.3.** Na presente licitação é vedada a participação de empresa em consórcio ou grupo econômico.

**4.4.** Da comprovação da regularidade fiscal e do direito de preferência das microempresas (ME) e

3/43



ESTADO DO PARANÁ

Prefeitura Municipal de Três Barras do Paraná

CAPITAL DO FEIJÃO

000044

empresas de pequeno porte (EPP) nos termos da Lei Complementar 123, de 14 de dezembro de 2006.

**4.4.1.** As microempresas e empresas de pequeno porte deverão apresentar toda a documentação exigida para efeito de comprovação de sua regularidade fiscal e trabalhista (item 6.1.2) mesmo que apresentem alguma restrição, neste caso sendo habilitadas sob condição.

*4.4.1.1. As microempresas e/ou empresas de pequeno porte, por ocasião de participação em certames licitatórios, deverão apresentar toda a documentação exigida para comprovação de regularidade fiscal e trabalhista, mesmo que esta apresente alguma restrição (artigo 43 da Lei Complementar nº 123/2006).*

**4.4.2.** Será assegurado, como critério de desempate, a preferência de contratação para as microempresas e empresas de pequeno porte.

**4.4.3.** Considerar-se-á empate quanto às propostas apresentadas por microempresas e empresas de pequeno porte sejam iguais ou até 10% superiores à proposta de menor preço classificada, desde que não tenha sido apresentada por outra microempresa ou empresa de pequeno porte.

**4.4.4.** Ocorrendo o empate acima descrito, a microempresa ou empresa de pequeno porte melhor classificada poderá apresentar nova proposta de preço inferior à menor proposta classificada, na própria sessão, se presente o representante com poder para ofertar nova proposta, ou no prazo de 48 horas se não estiver presente. Uma vez apresentada nova proposta em valor inferior será considerada vencedora do certame e adjudicado o objeto em seu favor.

**4.4.5.** No caso de microempresa ou empresa de pequeno porte ser declarada vencedora do certame e havendo alguma restrição na comprovação de sua regularidade fiscal, ser-lhe-á concedido prazo de 05 (cinco) dias úteis, prorrogáveis por igual período, para a regularização da restrição e emissão de eventuais certidões negativas ou positivas com efeito de negativa.

**4.4.5.1.** As certidões deverão ser entregues à Comissão de Licitação dentro do prazo acima, para efeito de posterior homologação e adjudicação do processo licitatório, sob pena de decair do direito à contratação da proponente e aplicação das sanções previstas no art. 81 c/c 87 da Lei 8.666/93.

**4.4.5.2.** Após a entrega das certidões e análise quanto à regularidade fiscal da proponente a Comissão de Licitação decidirá quanto à habilitação final da mesma, que será comunicada às proponentes por meio de publicação no Órgão Oficial do Município. A

4/43



ESTADO DO PARANÁ

Prefeitura Municipal de Três Barras do Paraná

CAPITAL DO FEIJÃO

partir da divulgação do resultado o julgamento as proponentes terão o prazo de 05 (cinco) dias úteis para interposição de recurso, se assim o desejarem, observando-se o disposto no art. 109 da Lei Federal nº 8.666/93 e suas alterações.

**4.4.5.3.** Caso a proponente vencedora não apresente os documentos exigidos conforme item 4.4.5.1, ou não ocorrendo à contratação ou a apresentação de nova proposta de preços pela microempresa ou empresa de pequeno porte melhor classificada, serão convocadas as microempresas e empresas de pequeno porte remanescentes que se enquadrarem na hipótese do **item 4.4.2**, segundo a ordem de classificação.

**4.4.6.** Na hipótese de não contratação de microempresa ou empresa de pequeno porte, nos termos dos itens anteriores, o objeto será adjudicado em favor da proposta de menor preço originalmente vencedora do certame.

**4.5.** A proponente deverá apresentar Declaração, assinada pelo representante legal do proponente de que recebeu os documentos e tomou conhecimento de todas as informações e condições locais para o cumprimento das obrigações objeto da presente licitação (ANEXO V).

**4.6.** Para formalização do contrato, o adjudicatário deverá comprovar no ato da assinatura do termo contratual que providenciou a prestação de garantia no valor equivalente a 5% (cinco por cento) do valor do contrato, nos termos do parágrafo primeiro da cláusula nona da minuta do contrato.

## **5. FORMA DE APRESENTAÇÃO DOS ENVELOPES Nº 1 E 2 E DA CARTA DE CREDENCIAMENTO**

**5.1.** Os envelopes 01 (Documentação de Habilitação) e 02 (Proposta de Preços) deverão ser apresentados conforme está especificado no ANEXO I, deste edital.

**5.2.** Caso a proponente encaminhe um representante para acompanhar o procedimento licitatório deverá formalizar uma carta de credenciamento, conforme modelo constante no ANEXO II, a qual deverá ser entregue no início da sessão, à Comissão de Licitação, na data de abertura do envelope nº 1.

**5.2.1.** A não apresentação da Carta de Credenciamento citado no subitem 5.2 não será motivo para desclassificação ou inabilitação do licitante, mas impedirá que o representante se manifeste ou responda em nome da licitante durante a sessão.

**5.2.2.** Se o representante do licitante for seu sócio, proprietário, dirigente ou assemelhado, o credenciamento será feito mediante a apresentação do original ou de cópia autenticada do Estatuto Social, Contrato Social ou outro instrumento de registro comercial, devidamente

5/43



ESTADO DO PARANÁ

Prefeitura Municipal de Três Barras do Paraná

CAPITAL DO FEIJÃO

registrado na Junta Comercial, no qual estejam expressos seus poderes para exercerem direitos e assumir obrigações em decorrência de tal investidura.

5.2.3. Nos demais casos, o representante do licitante deve apresentar instrumento público ou privado de procuração, sempre acompanhado de original ou cópia autenticada de Contrato Social ou de outro instrumento constitutivo do licitante, diretamente vinculado à correspondente natureza jurídica, com poderes específicos para representar o licitante em todas as etapas da licitação.

5.2.4. É admitida a participação ativa de apenas um representante especialmente designado, de cada proponente nas reuniões da presente licitação.

5.3. Para manter a lisura bem como promover celeridade no procedimento licitatório, as proponentes poderão apresentar os documentos devidamente enumerados, acompanhados de índice.

## 6. DOCUMENTAÇÃO DE HABILITAÇÃO

6.1. O envelope nº 01, contendo a documentação relativa à habilitação jurídica, técnica, econômico-financeira e fiscal, obrigatoriamente deverá conter:

### 6.1.1. Para comprovação da **habilitação jurídica**:

- a) Ato constitutivo, estatuto ou contrato social em vigor (contrato social acompanhado de todas as alterações ou a última alteração contratual consolidada), devidamente registrado, em se tratando de sociedades comerciais, e acompanhado, no caso de sociedade por ações, dos documentos de eleição de seus atuais administradores;
- b) Inscrição do ato constitutivo, no caso de sociedade civil, acompanhada de prova da diretoria em exercício;
- c) Decreto de autorização, em se tratando de empresa ou sociedade estrangeira em funcionamento no País;
- d) Declaração de idoneidade, de acordo com o modelo constante no ANEXO III. Essa declaração deverá vir assinada pelo representante legal da empresa (apontado no contrato social ou procuração com poderes específicos);
- e) Declaração de inexistência de empregados menores, em cumprimento do disposto no Inc. XXXIII do art. 7º da Constituição Federal, conforme ANEXO IV.
- f) **Certificado de Cadastro do Município de Três Barras do Paraná, dentro do respectivo prazo de validade.**



ESTADO DO PARANÁ

# Prefeitura Municipal de Três Barras do Paraná

## CAPITAL DO FEIJÃO

**6.1.1.1.** Os documentos exigidos nas alíneas "a" e "b" deste item poderão ser substituídos pela Certidão Simplificada da Junta Comercial ou fotocópias autenticadas dos extratos da Junta Comercial, devidamente publicados no Diário Oficial, indicando e relacionando os representantes legais e a composição acionária da empresa.

**6.1.2. Para comprovação da regularidade fiscal e trabalhista:**

- a) Prova de regularidade para com a Receita Federal do Brasil, mediante apresentação de **Certidão de Quitação de Tributos e Contribuições Federais**, expedida pela Secretaria da Receita Federal e **Certidão Quanto à Dívida Ativa da União**, expedida pela Procuradoria Geral da Fazenda Nacional, do domicílio ou sede da proponente ou outra equivalente na forma da lei, ou Certidão Conjunta da Procuradoria Geral da Fazenda Nacional e da Secretaria da Receita Federal.
- b) Prova de regularidade para com a Receita Estadual, mediante apresentação de **Certidão Negativa de Tributos Estaduais**, expedida pela Secretaria de Estado da Fazenda, do domicílio ou sede da proponente ou outra equivalente na forma da lei;
- c) Prova de regularidade para com a Fazenda Municipal, mediante a apresentação de **Certidão Negativa de Débitos Municipais**, expedida pela Secretaria Municipal da Fazenda, do domicílio ou sede da proponente ou outra equivalente na forma da lei;
- d) Prova de regularidade relativa ao Fundo de Garantia por Tempo de Serviço (FGTS), demonstrando situação regular no cumprimento dos encargos sociais instituídos por lei, consiste na apresentação de **CRF (Certidão de Regularidade)** do FGTS.
- e) Comprovante de inscrição e de situação cadastral no Cadastro Nacional da Pessoa Jurídica (CNPJ).
- f) Prova de inexistência de débitos inadimplidos perante a Justiça do Trabalho, mediante a apresentação de certidão negativa, nos termos do Título VII-A da Consolidação das Leis do Trabalho, aprovada pelo Decreto-Lei nº 5.452, de 1º de maio de 1943. (Conforme alteração trazida pela Lei 12.440/2011).

**6.1.2.1.** Em referência às Certidões exigidas nas alíneas "a", "b", "c" e "f" serão aceitas Certidões Positiva com efeito de negativa.

**6.1.3. Para comprovação da qualificação técnica:**

- a) Certificado de Registro da licitante junto ao Conselho Regional de Engenharia e Agronomia ou Conselho de Arquitetura e Urbanismo, dentro de seu prazo de validade e com jurisdição na sua sede. As proponentes que forem sediadas em outra jurisdição e,

7/43





# Prefeitura Municipal de Três Barras do Paraná

## CAPITAL DO FEIJÃO

consequentemente, inscritos no CREA/CAU de origem, deverão apresentar, obrigatoriamente, visto junto ao CREA/CAU do Estado do Paraná, por força do disposto na Lei n.º 5.194 de 24 de dezembro de 1.966, em consonância com a Resolução n.º 413 de 27 de junho de 1997, do CONFEA;

- b)** Comprovação de possuir em nome da proponente, Atestado ou Declaração, expedido por pessoa jurídica de direito público ou privado, de execução de no mínimo uma obra de semelhante complexidade tecnológica e operacional, em quantitativos iguais ou superiores, conforme definido a seguir:

DESCRIÇÃO DOS SERVIÇOS	QUANTIDADE MÍNIMA
EDIFICAÇÃO DE ALVENARIA	90 M <sup>2</sup>

- b.1)** Entende-se como obra semelhante a que apresenta complexidade tecnológica e operacional aos serviços previstos no objeto deste Edital, ou seja, execução de pavimentação com pedras irregulares;
- c)** Indicação do (s) responsável (eis) técnico (s) pelos serviços, através de declaração assinada pela licitante (ANEXO X);
- d)** Comprovante de vínculo entre a empresa licitante e o (s) responsável (is) Técnico (s) indicado (s), mediante cópia do registro em carteira de trabalho ou cópia da ficha de registro de empregados da empresa ou Contrato de Trabalho. Caso o (s) responsável (is) Técnico (s) pelos serviços, seja (m) dirigente (s) ou sócio (s) da empresa licitante, tal comprovação deverá ser feita através da cópia da ata da assembleia de sua investidura no cargo ou cópia do contrato social;
- e)** Certificado de Registro de Pessoa Física, do (s) responsável (is) técnico (s) indicado (s) pela licitante junto ao Conselho Regional de Engenharia e Agronomia ou Conselho de Arquitetura e Urbanismo, dentro de seu prazo de validade e com jurisdição na sua sede;
- f)** Certificado de Acervo Técnico Profissional - CAT do responsável técnico indicado, emitido pelo CREA/CAU, referente à execução de atividade pertinente e compatível, de semelhante complexidade tecnológica operacional, com o objeto desta licitação, em quantitativos iguais ou superiores, conforme alínea "b" deste item;
- g)** Declaração assinada pelo representante legal do proponente, que recebeu os



ESTADO DO PARANÁ

Prefeitura Municipal de Três Barras do Paraná

CAPITAL DO FEIJÃO

000049

documentos e tomou conhecimento de todas as informações e condições locais para o cumprimento das obrigações objeto da presente licitação (ANEXO V - Modelo de Declaração de Recebimento e/ou Acesso a Documentação).

**h)** Atestado de Visita Técnica ou Declaração Formal de Dispensa de Visita Técnica (Anexo XI).

**6.2.** A apresentação do Certificado de Registro Cadastral fornecido pelo Município de Três Barras do Paraná, válido na data de abertura desta licitação, poderá substituir a apresentação dos documentos referentes aos itens: **6.1.1** alíneas "a", "b", "c" e **6.1.2** alíneas "e".

**6.3.** Os documentos necessários à habilitação da proponente poderão ser apresentados em original, por qualquer processo de cópia autenticada por cartório competente ou por servidor da Administração ou publicação em órgão de imprensa oficial, ficando, porém, a critério da Comissão solicitar as vias originais de quaisquer dos documentos, caso haja constatação de fatos supervenientes. A aceitação das certidões, quando emitidas através da Internet, ficam condicionadas à verificação de sua validade e dispensam a autenticação. **Quando o prazo de validade não estiver expresso na certidão, a mesma será aceita com data de emissão não superior a 60 (sessenta) dias do recebimento dos envelopes**, exceto para os documentos referentes aos itens **6.1.1, 6.1.3 e 6.1.4** alíneas "c" e "d".

**6.4.** Não serão autenticados documentos na sessão de julgamento da licitação.

**6.5.** Caso a proponente esteja enquadrada como **microempresa (ME) ou empresa de pequeno porte (EPP)** deverá apresentar declaração conforme modelo ANEXO VII, **devidamente assinada pelo profissional habilitado em contabilidade** responsável pela empresa. **A declaração deverá ser apresentada na documentação de habilitação acompanhada da Certidão Simplificada expedida pela Junta Comercial jurisdicionada a sede da proponente, com data de emissão de no máximo 60 (sessenta) dias, sob pena de não obter o direito de usufruir dos benefícios e direitos de preferência na contratação conforme determina a Lei Complementar nº 123/2006.**

## 7. PROPOSTA DE PREÇOS

**7.1.** Para a proposta de preço pede-se que, preferencialmente, sejam apresentadas na forma encadernada na ordem da disposição contida no item 7.2, com numeração seqüencial nas páginas, visando maior segurança ao Proponente e facilitando os trabalhos da Comissão de Licitação.



## 7.2. ENVELOPE Nº 2 - "PROPOSTA COMERCIAL"

7.2.1. O envelope referente à proposta comercial deverá conter:

- a) Carta Proposta Comercial, **contendo o valor global** prevendo inclusive o prazo de execução e validade da proposta, devidamente assinada pelo representante legal da empresa proponente. O valor **global** deverá ser apresentado em algarismos e por extenso;
- b) Prazo de validade da proposta será de 60 dias, contados a partir da data da entrega da proposta. Na contagem do prazo excluir-se-á o dia de início e incluir-se-á o dia do vencimento;
- c) Cronograma físico-financeiro prevendo todas as etapas da obra, devendo ser considerado o devido equilíbrio financeiro, sendo que o valor total não poderá ultrapassar o estipulado no item 10.1;
  - c.1) Forma de pagamento - conforme medições e cronograma físico-financeiro;
- d) Planilha detalhada da composição do percentual de Bonificação e Despesas Indiretas (BDI) utilizado, conforme determinação da Súmula nº 258 do Tribunal de Contas da União (TCU);
- e) Planilhas de serviços fornecida pelo Município devendo evidenciar:
  - e.1) A proponente deverá preencher as planilhas de serviços relacionando os preços unitários e o parcial. O preço parcial é resultante da multiplicação das quantidades, fornecidas pelo Município, pelo respectivo preço unitário. O subtotal é proveniente da soma dos preços parciais e o preço global é resultante da soma dos preços subtotais.
  - e.2) O rol dos serviços (descrição dos serviços) e as quantidades serão fornecidas pelo Município. O rol de serviços e as quantidades fornecidas pelo Município não poderão ser alteradas pela proponente. Também é vedada a inclusão ou subtração, pela proponente, de serviços e de quantidades, no rol de serviços e quantidades, fornecidas pelo Município, sob pena de desclassificação.

7.3. A apresentação de proposta na licitação fará prova de que a proponente:

- a) Examinou criteriosamente todos os documentos do edital e seus anexos, que comparou entre si e obteve expressamente do Município de Três Barras do Paraná informações necessárias, antes de apresentá-la;
- b) Ficou ciente de todos os detalhes da obra/serviços descritos na proposta e de que conhece



ESTADO DO PARANÁ

Prefeitura Municipal de Três Barras do Paraná

CAPITAL DO FEIJÃO

000051

todas as especificações e condições de execução do objeto do edital.

- c) Sendo vencedora da Licitação, assumirá integral responsabilidade pelo perfeito e completo cumprimento do que está previsto no presente Edital, em todas as suas fases.

## 8. DOS PROCEDIMENTOS

8.1. Serão abertos os envelopes nº 01, contendo a documentação relativa à habilitação das proponentes e procedida a sua apreciação.

8.2. Serão consideradas inabilitadas as proponentes que não apresentarem os documentos exigidos no item 6, deste edital.

8.3. Os envelopes nº 02, contendo as propostas de preços, serão devolvidos fechados às proponentes consideradas inabilitadas, desde que não tenha havido recurso ou após a sua denegação.

8.4. Serão abertos os envelopes nº 02, contendo as propostas de preços das proponentes habilitadas, desde que transcorrido o prazo sem interposição de recurso ou tenha havido desistência expressa ou após o julgamento dos recursos interpostos.

8.5. Será verificada a conformidade de cada proposta com os requisitos exigidos no item 7, deste edital, promovendo-se a desclassificação das propostas desconformes ou incompatíveis.

8.6. O julgamento e classificação das propostas será de acordo com o estabelecido no item 9, deste edital.

## 9. CRITÉRIOS DE JULGAMENTO

9.1. Dentre as propostas das proponentes consideradas habilitadas, serão classificadas as propostas pela ordem crescente dos preços apresentados, considerando-se vencedora a proponente que apresentar o **MENOR PREÇO GLOBAL**, respeitado o critério de aceitabilidade dos preços fixados no item nº 10, deste edital.

9.1.1. Será observado o direito de preferência das microempresas e empresas de pequeno porte nos termos da Lei Complementar nº 123, de 14 de dezembro de 2006, conforme mencionado no item 4.4 do edital.

9.2. Havendo empate entre duas ou mais propostas a classificação se fará por sorteio, em ato público, para o qual todas as proponentes serão convocadas.

9.3. Será desclassificada a proposta que:

- a) Ultrapassar o valor fixado no item 10, deste edital;

11/43



ESTADO DO PARANÁ

Prefeitura Municipal de Três Barras do Paraná

CAPITAL DO FEIJÃO

000052

b) Cotar valor manifestamente inexequível, conforme estabelecido no art. 48 Lei n.º 8.666/93 (com as alterações introduzidas pela Lei nº 9.648, de 27 de maio de 1998); consideram-se inexequíveis as propostas cujos preços globais sejam inferiores a 70% (setenta por cento) do menor dos seguintes valores:

- Média aritmética dos preços globais, das propostas, superiores a 50% (cinquenta por cento) do valor fixado no item 10.1;
- Preço global fixado no item 10.1.

9.4. Em caso de discrepância entre o valor grafado por extenso e em algarismos, prevalecerá o valor grafado por extenso para os efeitos de julgamento das propostas.

## 10. PREÇO MÁXIMO

10.1. O preço máximo compreendido para esta licitação é a importância de **RS 325.731,01 (trezentos e vinte e cinco mil setecentos e trinta e um reais e um centavos)**.

10.1.1. Somente serão classificadas as propostas que apresentarem preços iguais ou inferiores aos valores apresentados neste item.

## 11. PRAZO DE EXECUÇÃO E VIGÊNCIA

11.1. O prazo máximo para a execução do serviço será de **06 (seis) meses**, contados a partir do recebimento da Ordem de Serviço, a qual deverá ser emitida pelo Departamento de Engenharia em até 20 (vinte) dias após a assinatura do contrato.

11.2. O prazo de vigência do contrato será de **365 (trezentos e sessenta e cinco) dias**, contados a partir da assinatura do mesmo.

11.2.1. O prazo de vigência da contratação é destinado ao período necessário para cumprimento das formalidades legais decorrentes.

11.3. Adjudicado o objeto da presente licitação, o Município de Três Barras do Paraná convocará o adjudicatário para assinar o termo de contrato em até 05 (cinco) dias, sob pena de decair o direito à contratação, sem prejuízo das sanções previstas no art. 81 da Lei nº 8.666/93.

11.4. O Município de Três Barras do Paraná poderá, quando a convocada não assinar o contrato no prazo e condições estabelecidas neste edital, convocar as proponentes remanescentes, na ordem de classificação, para fazê-lo em igual prazo e nas mesmas condições propostas pela primeira classificada, inclusive quanto aos preços, ou revogar a licitação independente da cominação prevista no art. 81 da Lei nº 8.666/93.

12/43



ESTADO DO PARANÁ

# Prefeitura Municipal de Três Barras do Paraná

## CAPITAL DO FEIJÃO

11.5. Os prazos de que tratam os itens 11.1 e 11.2 poderão ser revistos nas hipóteses e formas que alude ao art. 57, parágrafos 1º e 2º, da Lei nº 8.666/93.

### 12. DA DOTAÇÃO ORÇAMENTÁRIA

12.1. O custeio decorrente do objeto desta licitação será suportado através das dotações orçamentárias:

a) 11.01.22.662.0017.1.013.000.4.4.90.51.00

### 13. DO PAGAMENTO E DO FATURAMENTO

13.1. O pagamento será condicionado à fiscalização nas medições realizadas pelo Município, apresentação da nota fiscal acompanhada da Anotação de Responsabilidade Técnica (ART/RRT), devidamente recolhida e quitada. Será retido ao INSS 11% (onze por cento), sobre o valor correspondente a mão de obra. **A alíquota será calculada conforme legislação vigente.**

a) Os pagamentos serão efetuados em até 10 (dez) dias, após a liberação dos recursos pelo Órgão Repassador, mediante apresentação das notas fiscais acompanhadas das medições devidamente aprovadas e dos seguintes documentos:

- 1 - Relação dos funcionários da obra;
- 2 - GPS por matrícula;
- 3 - FGTS;
- 4 - GEFIP ou SEFIP.

b) Para liberação dos pagamentos referentes às medições será exigido do contratado a comprovação da regularidade fiscal e trabalhista.

13.1.1. Para liberação da última parcela será obrigatória à apresentação do Certificado de Conclusão de Obra.

13.1.2. A (s) nota (s) fiscal (is) deverá (ao) ser emitida (s), obrigatoriamente, com o CNPJ apresentado na documentação de habilitação.

13.1.3. **Os pagamentos serão efetuados preferencialmente por meios eletrônicos ofertados pelo sistema bancário, na forma de avisos de crédito, ordens bancárias ou transferências eletrônicas, disponibilizados pelas Instituições Financeiras, em que fique identificada a sua destinação e, no caso de pagamento, o credor, devendo este ser**

13/43



**obrigatoriamente o fornecedor contratado (IN nº 89/2013 - TCE/PR).**

13.2. As faturas após protocoladas serão conferidas e certificadas, com base no boletim de medição, pela fiscalização do Município. No caso de se verificar divergências entre o boletim e o faturamento ou falta de documentação, será devolvida imediatamente à contratada.

13.3. Em caso de não cumprimento pela Contratada de disposição contratual, os pagamentos poderão ficar retidos até posterior solução, sem prejuízos de quaisquer outras disposições contratuais.

13.4. Nenhum pagamento será feito à Contratada que tenha sido multada, antes de pagar ou ser relevada a multa.

13.5. Quando da ocorrência de eventuais atrasos de pagamento provocados exclusivamente pelo Município, o valor devido deverá ser acrescido de atualização financeira, e sua apuração se fará desde a data de seu vencimento até a data do efetivo pagamento, em que os juros de mora serão calculados à taxa de 0,5% (meio por cento) ao mês, ou 6% (seis por cento) ao ano, mediante aplicação da seguinte fórmula:

EM= IxNxVP, onde:

EM= Encargos Moratórios devidos;

I= Índice de Compensação Financeira = 0,00016438, computado com base na fórmula  
 $I = [(TX/100)/365]$ ;

N= Número de dias entre a data prevista para o pagamento e a data do efetivo pagamento; e,

VP= Valor da prestação em atraso.

#### **14. DOS MATERIAIS, MÃO DE OBRA E EQUIPAMENTOS**

14.1. A Contratada deverá apresentar para aprovação do Contratante, quando solicitada, os catálogos, desenhos, diagramas, nomes dos fabricantes e fornecedores, resultados de testes, ensaios, amostras e demais dados informativos sobre os materiais que serão empregados na obra ou serviços, de modo que permita sua perfeita identificação quanto à qualidade e procedência, os quais deverão ser de 1ª qualidade.

14.2. A Contratada, para execução da obra ou serviços, ficará obrigada quando solicitado, às suas expensas, a realizar Laudo de Controle Tecnológico referente aos materiais a serem empregados em cada etapa da obra ou serviços para o efetivo controle de qualidade dos materiais.



ESTADO DO PARANÁ

Prefeitura Municipal de Três Barras do Paraná

CAPITAL DO FEIJÃO

000055

**14.3.** Os trabalhos mencionados nos itens anteriores deverão ser desenvolvidos por órgão técnico que utiliza as normas do DNIT (Departamento Nacional de Infraestrutura e Transportes), tornando-se obrigatória a apresentação por parte da contratada dos Certificados das Análises.

**14.4.** Mesmo que o material tenha sido aprovado previamente e, comprovadamente, seja verificado seu desempenho inadequado, a fiscalização do Município poderá recusá-lo, não permitindo seu emprego e exigindo sua retirada, a contar do momento da recusa, sem ônus para o Município.

**14.5.** A responsabilidade pelo fornecimento em tempo hábil dos materiais será da Contratada. Conseqüentemente, ela não poderá solicitar prorrogação de prazo, nem justificar retardamento na conclusão dos serviços em decorrência do fornecimento deficiente de materiais.

**14.6.** As providências necessárias para o recrutamento administrativo, transporte, acomodação, alimentação e qualquer outra questão relacionada com mão de obra serão de responsabilidade exclusiva da Contratada. Em virtude disso, a Contratada responderá por todas as despesas e obrigações relativas a salários, alimentação, assistência médica, previdência social, trabalhista, notadamente pelo fiel cumprimento dos dispositivos da Consolidação das Leis do Trabalho e legislação correlata. O Contratante poderá, a seu critério, determinar a paralisação da obra/serviços quando julgar que as condições mínimas de segurança e higiene do trabalho não estão sendo observadas pela Contratada. Este procedimento não servirá para justificar eventuais atrasos da Contratada.

**14.7.** É de inteira responsabilidade da Contratada o fornecimento dos materiais, contratação de mão de obra e todos os equipamentos necessários para o cumprimento do objeto deste edital

## 15. CRITÉRIO DE REAJUSTE

**15.1.** Os preços pelo qual será contratado o objeto da presente licitação não serão reajustados.

## 16. GARANTIA

**16.1.** Para formalização do contrato, o adjudicatário deverá comprovar no ato da assinatura do termo contratual que providenciou a prestação de **garantia no valor equivalente a 5% (cinco por cento) do valor do contrato**, nos termos do parágrafo primeiro da cláusula nona da minuta do contrato.





ESTADO DO PARANÁ

Prefeitura Municipal de Três Barras do Paraná

CAPITAL DO FEIJÃO

**17. DO BOLETIM DE MEDIÇÃO**

17.1. As medições serão efetuadas quando da conclusão das parcelas previstas no cronograma físico-financeiro, conforme item 13.1. do edital.

17.2. Os métodos de medição a serem utilizados serão determinados pelo Município de Três Barras do Paraná, que acolherá o mais apropriado para a classe de serviços medidos.

17.3. A fiscalização elaborará, em conjunto com a Contratada as medições dos serviços concluídos de acordo com as parcelas do cronograma físico-financeiro.

17.4. A Contratada elaborará e apresentará à fiscalização o boletim de medição no impresso de planilha de serviços.

17.5. No caso de divergência entre o boletim de medição e a medição da fiscalização, o mesmo será devolvido à Contratada para correções.

17.6. O boletim de medição será emitido em 02 (duas) vias, que terá a seguinte distribuição:

- a) Uma via à Contratada a qual deverá acompanhar a fatura;
- b) Uma via ao Contratante para seu arquivo.

**18. DA EXECUÇÃO DA OBRA E SERVIÇOS E OBRIGAÇÕES DA CONTRATADA**

18.1. A Contratada deverá atender rigorosamente o disposto nos itens do presente edital e contrato, permanecendo responsável pela segurança, eficiência e adequação dos métodos, mão de obra, materiais e equipamentos utilizados na execução da obra e serviços bem como deverá atender as normas técnicas definidas pela Associação Brasileira de Normas Técnicas (ABNT).

18.2. A Contratada deverá, às suas custas, demolir ou refazer quaisquer partes da obra ou serviços que, a juízo da fiscalização, não tenham sido executadas de acordo com o estipulado nos documentos de contrato, edital e demais elementos instrutores.

18.3. A Contratada se obriga a:

- a) Prestar a execução dos serviços na forma ajustada;
- b) Atender aos encargos trabalhistas, previdenciários, fiscais e comerciais decorrentes da execução do contrato;
- c) Manter durante toda a execução do contrato, em compatibilidade com as obrigações por ela assumidas, todas as condições de habilitação e qualificação exigidas na licitação;
- d) Apresentar, sempre que solicitado, durante a execução do contrato, documentos que comprovem estar cumprindo a legislação em vigor quanto às obrigações assumidas na

16/43



ESTADO DO PARANÁ

# Prefeitura Municipal de Três Barras do Paraná

## CAPITAL DO FEIJÃO

licitação, em especial, encargos sociais, trabalhistas, previdenciários, tributários, fiscais e comerciais;

- e) Cumprir e fazer cumprir todas as normas regulamentares sobre Medicina e Segurança do Trabalho;
- f) Apresentar a Anotação de Responsabilidade Técnica (ART/RRT) no início da execução do contrato, recolhida e quitada;
- g) Assegurar, durante a execução da obra ou serviços, proteção e conservação dos serviços executados;
- h) Executar, imediatamente os reparos que se fizerem necessários nos serviços de sua responsabilidade;
- i) Permitir e facilitar à fiscalização a inspeção do local da obra a qualquer dia ou hora, devendo prestar todos os informes e esclarecimentos solicitados por esta, desde que pertençam seus fiscalizadores a Prefeitura Municipal de Três Barras do Paraná ou a terceiros por ela credenciados ou designados;
- j) Manter em todos os locais de serviços um seguro sistema de sinalização e segurança, principalmente nos de trabalho em vias públicas, de acordo com as normas de segurança do trabalho;
- k) Colocar, às suas expensas, onde estiver realizando os serviços placas tipo cavalete, no mínimo 2 (duas) por trecho;
- l) Comunicar à fiscalização a ocorrência de qualquer fato ou condição que possa atrasar ou impedir a conclusão da obra em partes ou no todo;
- m) Constitui obrigação da contratada, quando do término da obra, a **apresentação do Certificado de Conclusão de Obras.**
- n) Será por conta da Contratada o seguro de responsabilidade civil geral no valor condizente com as condições, potenciais de riscos e peculiaridades dos serviços a serem executados;
- o) Quando, a pedido da Secretaria de Obras, Viação e Serviços Urbanos, para agilizar a execução das obras e priorizar trechos da execução, deverá a contratada abrir outras frentes de trabalho.

### 19. DO RECEBIMENTO DA OBRA E SERVIÇOS

19.1. Executado o contrato, o seu objeto será recebido nos termos do art. 73, inciso I, alíneas "a" e "b" e art. 76 da Lei n.º 8.666/93.



ESTADO DO PARANÁ

Prefeitura Municipal de Três Barras do Paraná

CAPITAL DO FEIJÃO

**19.2.** Executado o objeto do contrato, a contratada responderá pela solidez e segurança da obra/serviços em conformidade com o disposto no Código Civil Brasileiro.

**19.3.** Os ensaios, testes e demais provas exigidas por normas técnicas oficiais para boa execução do objeto do contrato, quando solicitado, correrá por conta da contratada.

## **20. DA INEXECUÇÃO, RESCISÃO E PENALIDADES**

**20.1.** A inexecução total ou parcial do contrato enseja a sua rescisão, com as consequências previstas em lei, bem como as previsões contidas no instrumento convocatório e minuta do contrato.

**20.2.** Constituem motivo para rescisão do contrato:

**20.2.1.** O não cumprimento de cláusulas, especificações, projetos e prazos;

**20.2.2.** O cumprimento irregular de cláusulas, especificações, projetos e prazos;

**20.2.3.** A lentidão no seu cumprimento, levando a Fiscalização, a presumir a não conclusão da obra e ou serviços, nos prazos estipulados;

**20.2.4.** O atraso injustificado no início da obra e ou serviços, sem justa causa e prévia comunicação à Administração;

**20.2.5.** A paralisação da obra e ou serviços, sem justa causa e prévia comunicação à Administração;

**20.2.6.** A subcontratação total ou parcial do seu objeto, a associação da contratada com outrem, a cessão ou transferência total ou parcial do contrato, fusão, cisão ou incorporação, que afetem a boa execução deste, exceto se autorizada pela Administração;

**20.2.7.** O desatendimento das determinações regulares da autoridade designada para acompanhar e fiscalizar a sua execução;

**20.2.8.** O cometimento reiterado de faltas na sua execução, anotadas no Relatório de Vistoria;

**20.2.9.** A decretação de falência ou a instauração de insolvência civil da contratada;

**20.2.10.** A alteração social ou a modificação da finalidade ou da estrutura da empresa, que, a juízo do Município, prejudique a execução do contrato;

**20.2.11.** A dissolução da sociedade.

**20.3.** Os casos de rescisão contratual serão formalmente motivados nos autos do processo, assegurado o contraditório e ampla defesa.

**20.4.** A rescisão do contrato poderá ser:

**20.4.1.** Determinada por ato unilateral e escrito do Município, nos casos enumerados no item

18/43



ESTADO DO PARANÁ

Prefeitura Municipal de Três Barras do Paraná

CAPITAL DO FEIJÃO

000059

20.2, subitens 20.2.1 a 20.2.11;

**20.4.2.** Amigável, por acordo entre as partes, reduzida a termo no processo administrativo, desde que haja conveniência para o Município;

**20.4.3.** Judicial, nos termos da legislação.

**20.5.** A rescisão amigável deverá ser precedida de autorização escrita e fundamentada da autoridade competente.

**20.6.** Quando a rescisão ocorrer, sem que haja culpa da contratada, será esta ressarcida dos prejuízos regularmente comprovados que houver sofrido e pagamentos devidos pela execução do contrato até a data da rescisão e pagamento do custo da desmobilização.

**20.7.** A rescisão unilateral acarretará as seguintes consequências, sem prejuízos das sanções previstas neste instrumento:

**20.7.1.** Assunção imediata do objeto do contrato, no estado e local em que se encontrar, por ato próprio do Município;

**20.7.2.** Retenção dos créditos decorrentes do contrato, até o limite dos prejuízos causados.

**20.8.** A recusa injustificada do adjudicatário em assinar o contrato, aceitar ou retirar o instrumento equivalente dentro do prazo estabelecido pelo Município caracteriza o descumprimento total da obrigação assumida, sujeitando-o à penalidade definidas acima.

**20.9.** O atraso injustificado na execução do contrato sujeitará a contratada à multa de mora, na forma prevista neste item DA INEXECUÇÃO, RESCISÃO E PENALIDADES.

**20.9.1.** A multa moratória não impede que o Município rescinda unilateralmente o contrato e aplique as outras penalidades previstas neste item;

**20.9.2.** A multa será descontada dos pagamentos do respectivo contrato, ou ainda, quando for o caso, cobrada judicialmente.

**20.10.** Pela inexecução total ou parcial, bem como pelo atraso injustificado na execução do contrato, o Município poderá aplicar as seguintes sanções:

**20.10.1.** Advertência por escrito;

**20.10.2.** Multa de 2% (dois por cento), por ocasião da medição mensal, aplicável sobre o saldo da importância não faturada e prevista no cronograma físico e financeiro proposto para este período, acrescida dos eventuais resíduos de parcela (s) anterior (es);

**20.10.3.** Multa de 0,3% (três décimos por cento) do valor do contrato por dia que exceder o prazo para a conclusão do objeto contratado até o limite de 20%, quando poderá ocorrer a rescisão do instrumento;

19/43



ESTADO DO PARANÁ

Prefeitura Municipal de Três Barras do Paraná

CAPITAL DO FEIJÃO

000060

**20.10.4.** Multa compensatória de 10% (dez por cento) do valor total do contrato nos casos de rescisão unilateral do contrato e no caso de recusa injusta em iniciar os serviços, bem como no caso de recusa injustificada em assinar o contrato dentro do prazo estabelecido pelo Município;

**20.10.5.** Suspensão temporária de participar em licitação e impedimento de contratar ou subcontratar com o Município de Três Barras do Paraná, por prazo não superior a 2 (dois) anos;

**20.10.6.** Declaração de inidoneidade para licitar e contratar com o Município;

**20.10.7.** As sanções previstas nos subitens anteriores poderão ser aplicadas conjuntamente.

**20.10.8.** Se o contrato estiver gravado com cláusula de reajustamento, as multas também serão reajustadas.

**20.10.9.** Se a multa aplicada for superior ao valor da garantia prestada, além da perda desta, responderá a contratada pela diferença, que será descontada dos pagamentos eventualmente devidos pelo Município ou será cobrada judicialmente.

**20.10.10.** Quando ocorrer atrasos no pagamento de contas decorrentes das contratações, será aplicado o índice oficial (IGPM ou outro índice que venha a substituí-lo) para atualização monetária, nos termos do Artigo 40, XIV, alínea "C" da Lei 8.666/93.

**20.10.11.** As multas previstas deverão ser recolhidas no prazo máximo de 15 (quinze) dias corridos, contados da comunicação oficial.

## 21. DISPOSIÇÕES GERAIS

**21.1.** Uma vez iniciada a abertura das propostas não serão admitidas quaisquer retificações que possam influir no resultado, nem admitidos à licitação, proponentes retardatários.

**21.2.** A Contratada assumirá integral responsabilidade pelos danos que causar ao Município de Três Barras do Paraná ou a terceiros, por si ou por seus sucessores e/ou prepostos, na execução da obra/serviços objetos da presente licitação, isentando o Município de qualquer reclamação que possa surgir em decorrência dos mesmos, inclusive quanto às de natureza trabalhista, previdenciária, fiscal e civil.

**21.3.** Os pagamentos não poderão ultrapassar o valor e as quantidades previstas na etapa do cronograma físico financeiro da obra.

**21.4.** A Contratada não poderá subempreitar a obra objeto deste edital, sendo-lhe facultada, porém, mediante prévia comunicação e autorização do Município, a subcontratação de serviços

20/43



ESTADO DO PARANÁ

Prefeitura Municipal de Três Barras do Paraná

CAPITAL DO FEIJÃO

especializados, substituindo, todavia perante o Município, a sua responsabilidade pela fiel observância dos documentos de contrato.

**21.5.** A Contratada não terá direito a exigir acréscimo no preço, ainda que o dos salários, ou do material, encareça, como não terá direito a que se altere ou aumente, em relação à obra ajustada, nos termos do Código Civil Brasileiro. Somente será objeto de aditamento às quantidades previamente aprovadas pela fiscalização e autorizadas pelo Contratante não podendo a Contratada pleitear quantidades eventualmente executadas e não autorizadas pelo mesmo.

**21.6.** A Comissão de Licitação poderá solicitar, a seu critério, esclarecimentos e informações complementares ou efetuar diligências, caso julgue necessário, sendo vedada à inclusão posterior de documentos que deveriam constar originalmente das propostas.

Às proponentes é assegurado o direito de interposição de Recursos, obedecendo à forma, procedimentos e prazos estabelecidos no art. 109 da Lei nº 8.666/93.

**21.8.** A empresa vencedora da licitação firmará com o Município, contrato conforme a minuta, que faz parte integrante deste edital ou de acordo com o Artigo 62 do parágrafo 4º da Lei 8.666/93.

**21.9.** Se no dia previsto para a abertura do processo licitatório não houver expediente na Prefeitura Municipal de Três Barras do Paraná, a mesma será transferida automaticamente para o primeiro dia útil de funcionamento que se seguir, obedecendo ao mesmo horário previsto no edital.

## 22. ANEXOS DO EDITAL

**22.1.** Integram o presente edital, dele fazendo parte como se transcritos em seu corpo, os seguintes anexos:

- a) Forma de apresentação dos envelopes 01 e 02 - Modelo **ANEXO I**;
- b) Carta de Credenciamento - Modelo **ANEXO II**;
- c) Declaração de Idoneidade - Modelo **ANEXO III**;
- d) Declaração de inexistência de empregados menores - Modelo **ANEXO IV**;
- e) Declaração de Recebimento e/ou Acesso a Documentação - Modelo **ANEXO V**;
- f) Declaração de enquadramento de ME/EPP - Modelo **ANEXO VI**;
- g) Carta Proposta - **ANEXO VII**;
- h) Minuta de Contrato Administrativo de Execução de Obra - **ANEXO VIII**;
- i) Declaração de Responsabilidade Técnica - Modelo **ANEXO IX**;
- j) Declaração de Dispensa de Visita Técnica - Modelo **ANEXO X**;



ESTADO DO PARANÁ

Prefeitura Municipal de Três Barras do Paraná

CAPITAL DO FEIJÃO

000062

- k) Projetos de engenharia, memoriais descritivos, planilhas de custos, cronograma físico financeiro e quadro de composição de investimento – BDI – ANEXO XI.

### 23. DISPOSIÇÕES FINAIS

23.1. A Comissão de Licitação reserva-se o direito de aceitar a proposta que melhores condições oferecer ao Município, ou recusar no todo ou em parte, ou ainda anular a presente licitação sem que caiba de sua decisão reclamações ou indenizações de qualquer espécie, podendo, excepcionalmente, a seu critério promover revisão de quantidades, dentro dos limites legais e nas mesmas condições contratuais.

23.2. O Município reserva-se ainda o direito de recusar todo e qualquer serviço que não atender às especificações contidas no presente edital e seus elementos, ou seja, considerado inadequado pela fiscalização.

23.3. Todas as questões omissas concernentes a esta licitação e à execução de seu objeto serão resolvidos pela Constituição do Estado do Paraná, Lei Federal nº 8.666/93 de 21/06/93, e suas alterações.

23.4. Esclarecimentos técnicos relativos à presente Licitação e às condições para atendimento das obrigações necessárias ao cumprimento de seu objeto, somente serão prestados quando solicitados por escrito, encaminhados ao Presidente da Comissão de Licitação até 03 (três) dias antes da data prevista para abertura do certame.

23.5. O senhor Prefeito Municipal poderá desqualificar por despacho fundamentado a empresa vencedora da licitação, se houver notícia de qualquer fato ou circunstância anterior ao julgamento que desabone sua idoneidade técnica, financeira ou administrativa, sem que caiba à empresa indenização ou ressarcimento de qualquer natureza, independente de outras sanções que o caso determinar.

Três Barras do Paraná, XX de XXXX de 2023.

**GERSO FRANCISCO GUSSO**

Prefeito Municipal



ESTADO DO PARANÁ

Prefeitura Municipal de Três Barras do Paraná

CAPITAL DO FEIJÃO

000063

**ANEXO I - FORMA DE APRESENTAÇÃO DOS ENVELOPES 01 E 02**

Os envelopes nº 1 e 2, contendo respectivamente a documentação referente à habilitação e proposta de preço, deverão ser entregues na data, horário e local indicados no preâmbulo deste edital, devidamente fechados/lacrados, constando na face de cada qual os seguintes dizeres:

À

COMISSÃO DE LICITAÇÃO DO MUNICÍPIO DE TRÊS BARRAS DO PARANÁ

TOMADA DE PREÇOS Nº XX/2023

**ENVELOPE Nº 1 - HABILITAÇÃO**

ABERTURA: XX DE XXXX DE 2023

HORÁRIO: h

PROPONENTE: **(RAZÃO SOCIAL DA EMPRESA)**

CNPJ: XX.XXX.XXX/XXXX-XX

À

COMISSÃO DE LICITAÇÃO DO MUNICÍPIO DE TRÊS BARRAS DO PARANÁ

TOMADA DE PREÇOS Nº XX/2023

**ENVELOPE Nº 2 - PROPOSTA DE PREÇO**

PROPONENTE: **(RAZÃO SOCIAL DA EMPRESA)**

CNPJ: XX.XXX.XXX/XXXX-XX





ESTADO DO PARANÁ

Prefeitura Municipal de Três Barras do Paraná

CAPITAL DO FEIJÃO

## ANEXO II - MODELO DE CARTA DE CREDENCIAMENTO

## TOMADA DE PREÇOS N° XX/2023

A Comissão de Licitação do Município de Três Barras do Paraná

## CARTA DE CREDENCIAMENTO

Pela presente, credenciamos o(a) Sr.(a) **(NOME COMPLETO DO(A) CREDENCIADO(A))**, portador(a) da Cédula de Identidade sob nº **(X.XXX.XXX-X)** e CPF sob nº **(XXX.XXX.XXX-XX)**, a participar do procedimento licitatório, sob a modalidade TOMADA DE PREÇOS N° XX/2023, instaurado por este Município.

Na qualidade de representante legal da empresa **(RAZÃO SOCIAL DA EMPRESA)**, outorga-se ao acima credenciado, dentre outros poderes, o de renunciar ao direito de interposição de Recurso e assinar termos de contratos.

Local e data.

RAZÃO SOCIAL DA EMPRESA  
NOME DO REPRESENTANTE LEGAL

Assinatura devidamente identificada (firma reconhecida) do **representante legal da empresa proponente** apontado no contrato social ou procuração com poderes específicos.

24/43



ESTADO DO PARANÁ

Prefeitura Municipal de Três Barras do Paraná

CAPITAL DO FEIJÃO

## ANEXO III - MODELO DE DECLARAÇÃO DE IDONEIDADE

## TOMADA DE PREÇOS Nº XX/2023

A Comissão de Licitação do Município de Três Barras do Paraná.

## DECLARAÇÃO DE IDONEIDADE

Declaramos para os fins de direito, na qualidade de proponente do procedimento licitatório, sob a modalidade **TOMADA DE PREÇOS Nº XX/2023**, instaurado por este Município, que não estamos declarados inidôneos, suspensos de licitar e/ou impedidos de contratar com a Administração Pública, em qualquer de suas esferas.

Por ser expressão da verdade, firmamos a presente.

Local e data.

RAZÃO SOCIAL DA EMPRESA  
NOME DO REPRESENTANTE LEGAL

Assinatura devidamente identificada do **representante legal da empresa proponente** apontado no contrato social ou procuração com poderes específicos.

25/43



ESTADO DO PARANÁ

Prefeitura Municipal de Três Barras do Paraná

CAPITAL DO FEIJÃO

## ANEXO IV - MODELO DE INEXISTÊNCIA DE EMPREGADOS MENORES

TOMADA DE PREÇOS Nº XX/2023

A Comissão de Licitação do Município de Três Barras do Paraná

## DECLARAÇÃO DE INEXISTÊNCIA DE EMPREGADOS MENORES

(RAZÃO SOCIAL DA EMPRESA), CNPJ Nº XX.XXX.XXX/XXXX-XX, sediada (Endereço Completo), declaramos que não possuímos, em nosso Quadro de Pessoal, trabalhadores menores de 18 (dezoito) anos em trabalho noturno, perigoso ou insalubre e em qualquer trabalho, menores de 16 (dezesesseis) anos, salvo na condição de aprendiz, a partir de 14 (quatorze) anos, em observância ao inciso XXXIII do Art. 7º da Constituição Federal e a Lei Federal nº 9.854, de 27/10/99, que altera a Lei nº 8666/93.

Local e data.

RAZÃO SOCIAL DA EMPRESA  
NOME DO REPRESENTANTE LEGAL

Assinatura devidamente identificada do representante legal da empresa proponente apontado no contrato social ou procuração com poderes específicos.

OBS: Se a empresa licitante possuir menores aprendizes, a partir de 14 (quatorze) anos, deverá declarar essa condição e em qual área atua.



ESTADO DO PARANÁ

Prefeitura Municipal de Três Barras do Paraná

CAPITAL DO FEIJÃO

000067

**ANEXO V - MODELO DE DECLARAÇÃO DE RECEBIMENTO E/OU ACESSO À DOCUMENTAÇÃO**

**TOMADA DE PREÇOS Nº XX/2023**

A Comissão de Licitação do Município de Três Barras do Paraná.

**MODELO DE DECLARAÇÃO DE RECEBIMENTO E/OU ACESSO À DOCUMENTAÇÃO**

Declaramos para os fins de direito, na qualidade de proponente do procedimento licitatório, sob a modalidade TOMADA DE PREÇOS Nº XX/2023, instaurado pelo Município de Três Barras do Paraná/PR, que recebemos os documentos e tomamos conhecimento de todas as informações e condições locais para o cumprimento das obrigações objeto da licitação.

Por ser expressão da verdade, firmamos a presente.

Local e data.

RAZÃO SOCIAL DA EMPRESA  
NOME DO REPRESENTANTE LEGAL

Assinatura devidamente identificada do **representante legal da empresa proponente** apontado no contrato social ou procuração com poderes específicos.

27/43



ESTADO DO PARANÁ

Prefeitura Municipal de Três Barras do Paraná

CAPITAL DO FEIJÃO

ANEXO VI - MODELO DE ENQUADRAMENTO DE MICROEMPRESA OU EMPRESA DE PEQUENO  
PORTE

TOMADA DE PREÇOS Nº XX/2023

A Comissão de Licitação do Município de Três Barras do Paraná.

DECLARAÇÃO DE ENQUADRAMENTO DE MICROEMPRESA OU  
EMPRESA DE PEQUENO PORTE

Prezados Senhores,

(NOME DO REPRESENTANTE LEGAL), portador do RG X.XXX.XXX-X, abaixo assinado, na qualidade de responsável legal da proponente (RAZÃO SOCIAL COMPLETA), CNPJ nº XX.XXX.XXX/XXXX-XX, DECLARA expressamente, sob as sanções administrativas cabíveis e sob as penas da lei, ser (microempresa ou empresa de pequeno porte) nos termos da legislação vigente, não possuindo nenhum dos impedimentos previstos no parágrafo 4º do artigo 3º da Lei Complementar nº 123/2006.

Local e data.

RAZÃO SOCIAL DA EMPRESA  
NOME DO REPRESENTANTE LEGAL

CONTADOR  
NOME DO CONTADOR  
CRC Nº

Assinatura devidamente identificada do **representante legal da empresa proponente** apontado no contrato social ou procuração com poderes específicos.

28/43



ESTADO DO PARANÁ

# Prefeitura Municipal de Três Barras do Paraná

CAPITAL DO FEIJÃO

## ANEXO VII - CARTA PROPOSTA

### TOMADA DE PREÇOS Nº XX/2023

A Comissão de Licitação do Município de Três Barras do Paraná/PR.

### CARTA PROPOSTA

A empresa (**RAZÃO SOCIAL DA EMPRESA**), com sede à (**endereço completo**), CNPJ nº **XX.XXX.XXX/XXXX-XX**, apresenta sua proposta de preço para a execução do objeto da **TOMADA DE PREÇOS Nº XX/2023**, ficando assim estabelecido:

1. Considera como proposta, a importância total de R\$ **X,XX (valor por extenso)**, conforme a planilha orçamentária em anexo.
2. Condições de pagamento conforme item 13 do edital.
3. O prazo de execução conforme item 11.1 do edital.
4. O prazo de validade da proposta é de \_\_\_\_\_ (\_\_\_\_\_) dias, conforme item 7.2.1 "b" do edital) a contar da abertura da licitação.
5. Se vencedora da licitação, assinará o contrato de execução de obra, na qualidade de representante legal o (a) Sr (a). (**NOME DO REPRESENTANTE LEGAL**), portador (a) da Carteira de Identidade RG nº **X.XXX.XXX-X** e CPF nº **XXX.XXX.XXX-XX**.

Local e data.

RAZÃO SOCIAL DA EMPRESA

NOME DO REPRESENTANTE LEGAL

Assinatura devidamente identificada do **representante legal da empresa proponente** apontado no contrato social ou procuração com poderes específicos.

*Deverão ser apresentados a "Planilha Orçamentária", "Cronograma" e "Planilha de Composição do BDI" juntamente com o Anexo VIII - Carta Proposta.*

29/43



ESTADO DO PARANÁ

Prefeitura Municipal de Três Barras do Paraná

CAPITAL DO FEIJÃO

**ANEXO VIII - MINUTA DO CONTRATO ADMINISTRATIVO DE EXECUÇÃO DE OBRA Nº XX/2023**

PROCESSO ADMINISTRATIVO Nº 105/2023

TOMADA DE PREÇOS Nº XX/2023

CONTRATO ADMINISTRATIVO DE EXECUÇÃO DE OBRA, EM REGIME DE EXECUÇÃO EMPREITADA POR PREÇO GLOBAL, QUE ENTRE SI CELEBRAM O **MUNICÍPIO DE TRÊS BARRAS DO PARANÁ** E A EMPRESA (**RAZÃO SOCIAL COMPLETA**).

Pelo presente instrumento, o **MUNICÍPIO DE TRÊS BARRAS DO PARANÁ**, pessoa jurídica de direito público interno, com sede na Avenida dos Pioneiros, 500, centro, Três Barras do Paraná, Estado do Paraná, inscrito no Cadastro Nacional de Pessoas Jurídicas (CNPJ) sob o nº 78.121.936/0001-68, neste ato representado pelo Prefeito Municipal, abaixo assinado, Sr. GERSO FRANCISCO GUSSO, brasileiro, casado, odontólogo, portador do CPF nº XXX.XXX.XXX-XX, residente e domiciliado nesta cidade de Três Barras do Paraná/Pr, doravante designado **CONTRATANTE**, de um lado e, de outro, a empresa (**RAZÃO SOCIAL DA EMPRESA**), pessoa jurídica de direito privado, estabelecida (**ENDEREÇO COMPLETO**), inscrita no Cadastro Nacional de Pessoas Jurídicas (CNPJ) sob o nº XX.XXX.XXX/XXXX-XX, neste ato representada por seus representantes legais, ao fim assinados, (**QUALIFICAÇÃO DO(A) REPRESENTANTE LEGAL**), doravante designada **CONTRATADA**;

Estando às partes sujeitas as normas da **Lei Federal nº 8.666/93** e suas alterações subsequentes, AJUSTAM o presente **CONTRATO ADMINISTRATIVO DE EXECUÇÃO DE OBRA**, em decorrência da **Licitação Modalidade Tomada de Preços Nº XX/2023**, mediante as seguintes cláusulas e condições.

**CLÁUSULA PRIMEIRA - OBJETO DO CONTRATO E FUNDAMENTO LEGAL**

1.1. O objeto do presente contrato é a **CONTRATAÇÃO DE EMPRESA PARA EXECUÇÃO DE BARRACÃO INDUSTRIAL NO BAIRRO JARDIM FLORESTA**, de acordo com projetos de engenharia, memoriais descritivos e condições estabelecidas no Projeto Básico e no Edital de Tomada de Preços Nº XX/2023.

**PARÁGRAFO ÚNICO** - Integram e complementam o presente Termo Contratual, para todos os fins de

1/43



ESTADO DO PARANÁ

Prefeitura Municipal de Três Barras do Paraná

CAPITAL DO FEIJÃO

direito, obrigando as partes em todos os seus termos, as condições expressas no Edital de **TOMADA DE PREÇOS Nº XX/2023**, juntamente com seus anexos, projetos, memoriais, cronograma, planilhas e a proposta da CONTRATADA.

#### CLÁUSULA SEGUNDA - REGIME DE EXECUÇÃO

2.1. A execução do presente contrato dar-se-á em **REGIME DE EXECUÇÃO INDIRETA, EMPREITADA POR PREÇO GLOBAL**, recaindo sobre a CONTRATADA a responsabilidade pela execução dos serviços (art. 10 da Lei nº 8.666/93).

#### CLÁUSULA TERCEIRA - DO VALOR

3.1. O valor global para a execução dos serviços é de **R\$ X,XX (valor por extenso)**, daqui por diante denominado VALOR CONTRATUAL. Os custos estão previstos em planilhas constando no processo acima citado e arquivada no mesmo.

#### CLÁUSULA QUARTA - CONDIÇÕES DE PAGAMENTO E FISCALIZAÇÃO

4.1. Pelos serviços prestados a Contratada receberá o valor total de **R\$ X,XX (valor por extenso)**, sendo que:

- a) será retido ao **INSS 11% (onze por cento)**. A alíquota será calculada conforme legislação vigente.
- b) a primeira medição será liberada mediante apresentação de ART/RRT de execução da obra, devidamente recolhida e quitada.
- c) os pagamentos serão liberados mediante apresentação das notas fiscais acompanhadas das medições e dos seguintes documentos:

- 1 - Relação dos funcionários da obra;
- 2 - GPS por matrícula;
- 3 - FGTS;
- 4 - GEFIP ou SEFIP.

d) Para liberação dos pagamentos será exigido do contratado a comprovação da regularidade fiscal e





ESTADO DO PARANÁ

# Prefeitura Municipal de Três Barras do Paraná

## CAPITAL DO FEIJÃO

trabalhista.

e) para liberação da última parcela será obrigatória a apresentação do Certificado de Conclusão de Obra.

f) Os pagamentos serão efetuados preferencialmente por meios eletrônicos ofertados pelo sistema bancário, na forma de avisos de crédito, ordens bancárias ou transferências eletrônicas, disponibilizados pelas Instituições Financeiras, em que fique identificada a sua destinação e, no caso de pagamento, o credor, devendo este ser obrigatoriamente o fornecedor contratado (IN nº 89/2013 – TCE/PR).

4.2. Fica estabelecido o engenheiro lotado no Departamento de engenharia como fiscal do contrato e da obra, o qual será responsável pela análise do avanço físico real dos serviços e o cronograma, verificando o exato cumprimento das obrigações da CONTRATADA no período de medição, quanto a quantidade, qualidade e ao prazo previsto para a execução.

4.3. O pagamento será, após fiscalização das medições, em até 10 (dez) dias após a apresentação da nota fiscal acompanhada da Anotação de Responsabilidade Técnica (ART), devidamente recolhida e quitada. Será retido ao INSS 11% (onze por cento), sobre o valor correspondente a mão de obra. **A alíquota será calculada conforme legislação vigente.**

4.4. Não gerarão direito a reajustes e atualizações monetárias os serviços que forem entregues com atrasos imputáveis à CONTRATADA.

4.5. Demais condições relativas ao pagamento ficam condicionadas as exigências fixadas no item 13 do Edital de Tomada de Preços Nº XX/2023, independentemente de transcrição.

4.6. Quando da ocorrência de eventuais atrasos de pagamento provocados exclusivamente pelo Município, o valor devido deverá ser acrescido de atualização financeira, e sua apuração se fará desde a data de seu vencimento até a data do efetivo pagamento, em que os juros de mora serão calculados à taxa de 0,5% (meio por cento) ao mês, ou 6% (seis por cento) ao ano, mediante aplicação da seguinte fórmula:

EM= IxNxVP, onde:

EM= Encargos Moratórios devidos;

I= Índice de Compensação Financeira = 0,00016438, computado com base na fórmula

$I = [(TX/100)/365]$ ;

N= Número de dias entre a data prevista para o pagamento e a data do efetivo pagamento; e,



ESTADO DO PARANÁ

Prefeitura Municipal de Três Barras do Paraná

CAPITAL DO FEIJÃO

000073

VP= Valor da prestação em atraso.

#### CLÁUSULA QUINTA - RECURSO ORÇAMENTÁRIO

5.1. As despesas decorrentes do presente Contrato serão efetuadas à conta das seguintes dotações orçamentárias: 11.01.22.661.0017.1.013.000.4.4.90.51.00

#### CLÁUSULA SEXTA - CRITÉRIO DE REAJUSTE

6.1. O preço estabelecido no presente contrato não sofrerá reajuste.

#### CLÁUSULA SÉTIMA - PRAZO DE EXECUÇÃO

7.1. O prazo máximo para a execução da Obra será de **06 (seis) meses**, contados a partir do recebimento da Ordem de Serviço, a qual deverá ser emitida pelo Departamento de Engenharia em até 20 (vinte) dias após a assinatura do contrato, conforme item 11.1 do edital.

**PARÁGRAFO PRIMEIRO** - O prazo estabelecido nesta Cláusula poderá ser prorrogado nos termos do art. 57 parágrafos 1º e 2º da Lei nº 8.666/93.

#### CLÁUSULA OITAVA - GARANTIA DA OBRA

8.1. Executado o objeto contratual, a CONTRATADA responderá pela solidez e segurança da obra/serviços, em conformidade com o Código Civil Brasileiro.

#### CLÁUSULA NONA - GARANTIA DA EXECUÇÃO DO CONTRATO

9.1. O adjudicatário deverá apresentar apólice de garantia no valor equivalente a 5% (cinco por cento) do valor do contrato, nos termos do parágrafo primeiro da cláusula nona da minuta do contrato.

#### CLÁUSULA DECIMA - DIREITO E RESPONSABILIDADE DAS PARTES

10.1. Constituem direitos de o CONTRATANTE receber o objeto deste contrato nas condições avençadas e da CONTRATADA perceber o valor ajustado na forma e no prazo convencionados.

**PARÁGRAFO PRIMEIRO** - Constituem obrigações do CONTRATANTE:

- a) Efetuar o pagamento ajustado; e
- b) Dar à CONTRATADA as condições necessárias à garantir execução do contrato.

4/43



ESTADO DO PARANÁ

Prefeitura Municipal de Três Barras do Paraná

CAPITAL DO FEIJÃO

000074

**PARÁGRAFO SEGUNDO** - Constituem obrigações da CONTRATADA:

- a) Prestar a execução dos serviços na forma ajustada;
- b) Atender aos encargos trabalhistas, previdenciários, fiscais e comerciais decorrentes da execução do contrato;
- c) Manter durante toda a execução do contrato, em compatibilidade com as obrigações por ela assumidas, todas as condições de habilitação e qualificação exigidas na licitação;
- d) Apresentar sempre que solicitado, durante a execução do contrato, documentos que comprovem estar cumprindo a legislação em vigor quanto às obrigações assumidas na licitação, em especial, encargos sociais, trabalhistas, previdenciários, tributários, fiscais e comerciais;
- e) Cumprir e fazer cumprir todas as normas regulamentares sobre Medicina e Segurança do Trabalho;
- f) Apresentar a Anotação de Responsabilidade Técnica (ART) no início da execução do contrato, devidamente recolhida e quitada;
- g) Assegurar durante a execução da obra ou serviços, proteção e conservação dos serviços executados;
- h) Executar imediatamente os reparos que se fizerem necessários nos serviços de sua responsabilidade;
- i) Permitir e facilitar o livre acesso à fiscalização e a inspeção do local da obra, bem como em seus documentos e registros contábeis, a qualquer dia ou hora, devendo prestar todos os informes e esclarecimentos solicitados por esta, desde que pertençam seus fiscalizadores a Prefeitura Municipal de Três Barras do Paraná ou a terceiros por ela credenciados ou designados;
- j) Manter em todos os locais de serviços um seguro sistema de sinalização e segurança, principalmente nos de trabalho em vias públicas, de acordo com as normas de segurança do trabalho;
- k) Colocar às suas expensas, onde estiver realizando os serviços placas tipo cavalete, no mínimo 2 (duas) por trecho, conforme modelo fornecido pela Secretaria de Obras;
- l) Comunicar à fiscalização a ocorrência de qualquer fato ou condição que possa atrasar ou impedir a conclusão da obra em partes ou no todo;
- m) Constitui obrigação da contratada, quando do término da obra, a **apresentação do Certificado**

5/43



ESTADO DO PARANÁ

# Prefeitura Municipal de Três Barras do Paraná

## CAPITAL DO FEIJÃO

### de Conclusão de Obras;

- n) Será por conta da Contratada o seguro de responsabilidade civil geral no valor condizente com as condições, potenciais de riscos e peculiaridades dos serviços a serem executados.

### CLÁUSULA DÉCIMA PRIMEIRA - DA INEXECUÇÃO, RESCISÃO E PENALIDADES

11.1. A inexecução total ou parcial do contrato enseja a sua rescisão, com as conseqüências previstas em lei, bem como as previsões contidas no instrumento convocatório e minuta do contrato.

**PARÁGRAFO PRIMEIRO** - Constituem motivo para rescisão do contrato:

- a) O não cumprimento de cláusulas, especificações, projetos e prazos;
- b) O cumprimento irregular de cláusulas, especificações, projetos e prazos;
- c) A lentidão no seu cumprimento, levando a Secretaria de Viação e Obras/Fiscalização, a presumir a não conclusão da obra e ou serviços, nos prazos estipulados;
- d) O atraso injustificado no início da obra e ou serviços, sem justa causa e prévia comunicação à SECRETARIA DE OBRAS;
- e) A paralisação da obra e ou serviços, sem justa causa e prévia comunicação à Secretaria de Obras;
- f) A subcontratação total ou parcial do seu objeto, a associação da contratada com outrem, a cessão ou transferência total ou parcial do contrato, fusão, cisão ou incorporação, que afetem a boa execução deste, exceto se autorizada pela Secretaria de Obras;
- g) O desatendimento das determinações regulares da autoridade designada para acompanhar e fiscalizar a sua execução;
- h) O cometimento reiterado de faltas na sua execução, anotadas no Relatório de Vistoria;
- i) A decretação de falência ou a instauração de insolvência civil da contratada;
- j) A alteração social ou a modificação da finalidade ou da estrutura da empresa, que, a juízo do Município, prejudique a execução do contrato;
- k) A dissolução da sociedade

**PARÁGRAFO SEGUNDO** - Os casos de rescisão contratual serão formalmente motivados nos autos do processo, assegurado o contraditório e ampla defesa.

**PARÁGRAFO TERCEIRO** - A rescisão do contrato poderá ser:

- a) Determinada por ato unilateral e escrito do Município, nos casos enumerados no item 20, subitem 20.2 do edital, bem como, em caso de descumprimento da cláusula décima, parágrafo segundo



ESTADO DO PARANÁ

Prefeitura Municipal de Três Barras do Paraná

CAPITAL DO FEIJÃO

000076

deste contrato.

- b) Amigável, por acordo entre as partes, reduzida a termo no processo administrativo, desde que haja conveniência para o Município;
- c) Judicial, nos termos da legislação.

**PARÁGRAFO QUARTO** - A rescisão amigável deverá ser precedida de autorização escrita e fundamentada da autoridade competente.

**PARÁGRAFO QUINTO** - Quando a rescisão ocorrer, sem que haja culpa da contratada, será esta ressarcida dos prejuízos regularmente comprovados que houver sofrido e pagamentos devidos pela execução do contrato até a data da rescisão e pagamento do custo da desmobilização.

**PARÁGRAFO SEXTO** - A rescisão unilateral acarretará as seguintes conseqüências, sem prejuízos das sanções previstas neste instrumento:

- a) Assunção imediata do objeto do contrato, no estado e local em que se encontrar, por ato próprio do Município;
- b) Retenção dos créditos decorrentes do contrato, até o limite dos prejuízos causados.

**PARÁGRAFO SÉTIMO** - A recusa injustificada do adjudicatário em assinar o contrato, aceitar ou retirar o instrumento equivalente dentro do prazo estabelecido pelo Município caracteriza o descumprimento total da obrigação assumida, sujeitando-o à penalidade definidas acima.

**PARÁGRAFO OITAVO** - O atraso injustificado na execução do contrato sujeitará a contratada à multa de mora, na forma prevista neste item DA INEXECUÇÃO, RESCISÃO E PENALIDADES.

- a) A multa moratória não impede que o Município rescinda unilateralmente o contrato e aplique as outras penalidades previstas neste item;
- b) A multa será descontada dos pagamentos do respectivo contrato, ou ainda, quando for o caso, cobrada judicialmente;

**PARÁGRAFO NONO** - Pela inexecução total ou parcial, bem como pelo atraso injustificado na execução do contrato, o Município poderá aplicar as seguintes sanções:

- a) Advertência por escrito;
- b) Multa de 2% (dois por cento), por ocasião da medição mensal, aplicável sobre o saldo da importância não faturada e prevista no cronograma físico e financeiro proposto para este período, acrescida dos eventuais resíduos de parcela (s) anterior (es);
- c) Multa de 0,3% (três décimos por cento) do valor do contrato por dia que exceder o prazo para a

7/43



ESTADO DO PARANÁ

Prefeitura Municipal de Três Barras do Paraná

CAPITAL DO FEIJÃO

000077

conclusão do objeto contratado até o limite de 20%, quando poderá ocorrer a rescisão do instrumento;

- d) Multa compensatória de 10% (dez por cento) do valor total do contrato nos casos de rescisão unilateral do contrato e no caso de recusa injusta em iniciar os serviços, bem como no caso de recusa injustificada em assinar o contrato dentro do prazo estabelecido pelo Município;
- e) Suspensão temporária de participar em licitação e impedimento de contratar ou subcontratar com o Município de Três Barras do Paraná, por prazo não superior a 2 (dois) anos;
- f) Declaração de inidoneidade para licitar e contratar com o Município;
- g) As sanções previstas nos subitens anteriores poderão ser aplicadas conjuntamente.
- h) Se o contrato estiver gravado com cláusula de reajustamento, as multas também serão reajustadas.
- i) As multas previstas deverão ser recolhidas no prazo máximo de 15 (quinze) dias corridos, contados da comunicação oficial.

**PARÁGRAFO DÉCIMO** - Quando ocorrer atrasos no pagamento de contas decorrentes das contratações, será aplicado o índice oficial (IGPM ou outro índice que venha a substituí-lo) para atualização monetária, nos termos do Artigo 40, XIV, alínea "c" da Lei 8666/93.

#### CLÁUSULA DÉCIMA SEGUNDA - RESCISÃO

**12.1.** O presente contrato poderá ser rescindido caso ocorram quaisquer dos fatos elencados na art. 78 e seguimentos da Lei n.º 8.666/93.

**PARÁGRAFO ÚNICO** - A CONTRATADA reconhece os direitos do CONTRATANTE, em caso de rescisão administrativa prevista no art. 77, da Lei n.º 8.666/93.

#### CLÁUSULA DÉCIMA TERCEIRA - LEGISLAÇÃO APLICÁVEL

**13.1.** O presente instrumento contratual rege-se pelas disposições expressas na Lei nº 8.666, de 21 de junho de 1993, e pelos preceitos de direito público, aplicando-se-lhe supletivamente, os princípios da Teoria Geral dos Contratos e as disposições de direito privado.

#### CLÁUSULA DÉCIMA QUARTA - TRANSMISSÃO DE DOCUMENTOS

**14.1.** A troca eventual de documentos e cartas entre a CONTRATADA e o CONTRATANTE, será feita através de protocolo. Nenhuma outra forma será considerada como prova de entrega de documentos ou

8/43



ESTADO DO PARANÁ

Prefeitura Municipal de Três Barras do Paraná

CAPITAL DO FEIJÃO

000078

cartas.

#### CLÁUSULA DÉCIMA QUINTA - VIGENCIA

15.1. O presente contrato terá vigência de 365 (trezentos e sessenta e cinco) dias (item 11.2 do edital), podendo vir a ser prorrogado a critério e no interesse do CONTRATANTE, e será contado a partir da assinatura do contrato.

#### CLÁUSULA DÉCIMA SEXTA - DA FISCALIZAÇÃO E DA GERÊNCIA

16.1. O gerenciamento e a fiscalização da execução do objeto do presente contrato caberão à Secretaria Municipal de Obras, Viação e Serviços Urbanos, que determinará o que for necessário para regularizar faltas ou defeitos, nos termos do artigo 67, da Lei Federal nº 8.666/93 e, na sua falta ou impedimento, pelo seu substituto legal.

**PARÁGRAFO PRIMEIRO** - Fica designado como gestor deste contrato o Sr. WALDIR ANTONIO TODESCATTO, Secretário Municipal de Obras, Viação e Serviços Urbanos, CPF/MF 906.363.509-59.

**PARÁGRAFO SEGUNDO** - Ficam designadas como fiscais deste contrato, conforme segue:

- a) CAMILA CRISTINA THEISEN, Chefe da Divisão de Contratos e Convênios, CPF nº 108.348.229-70, fiscal titular.
- b) DOUGLAS POLTRONIERI, Chefe de Departamento de Controle de Frotas, CPF nº 034.712.459-36, fiscal suplente.

**PARÁGRAFO TERCEIRO** - O fiscal titular será responsável pela fiscalização dos serviços solicitados, independente do montante contratado.

**PARÁGRAFO QUARTO** - Na ausência ou impossibilidade de atuação do fiscal titular, o fiscal substituto automaticamente assumirá a função até o retorno do titular.

16.2. Competirá aos responsáveis pela fiscalização acompanhar a execução conforme prescritos neste Contrato, inclusive com observância à qualidade, e verificando possíveis desacordos com as especificações do edital.

16.3. Fica reservado à fiscalização, o direito e a autoridade para resolver todo e qualquer caso singular, omissos ou duvidosos não previstos no edital e tudo o mais que se relacione com o fornecimento licitado, desde que não acarrete ônus para o Município ou modificação na contratação.

9/43



ESTADO DO PARANÁ

Prefeitura Municipal de Três Barras do Paraná

CAPITAL DO FEIJÃO

16.4. As decisões que ultrapassarem a competência do fiscal do contrato, deverão ser solicitadas formalmente pela CONTRATADA, à autoridade administrativa imediatamente superior ao fiscal, em tempo hábil para a adoção de medidas convenientes.

16.5. A CONTRATADA deverá aceitar, antecipadamente, todos os métodos de inspeção, verificação e controle a serem adotados pela fiscalização, obrigando-se a fornecer-lhe todos os dados, elementos, explicações, esclarecimentos, soluções e comunicações de que esta necessitar e que forem julgados necessários ao cumprimento do objeto deste Contrato.

16.6. A existência e a atuação da fiscalização em nada restringem a responsabilidade única, integral e exclusiva da CONTRATADA, no que concerne ao objeto da respectiva contratação, às implicações próximas e remotas perante o Município ou perante terceiros, do mesmo modo que a ocorrência de irregularidade decorrentes da execução contratual não implica em corresponsabilidade do Município ou de seus prepostos, devendo, ainda, o fornecedor, sem prejuízo das penalidades previstas, proceder ao ressarcimento imediato dos prejuízos apurados e imputados às falhas em suas atividades.

#### CLÁUSULA DÉCIMA SÉTIMA - CASOS OMISSOS

17.1. Os casos omissos serão resolvidos à luz da Lei n.º 8.666/93, e dos princípios gerais de direito.

#### CLÁUSULA DÉCIMA OITAVA - FORO

18.1. Fica eleito o foro da Comarca de Catanduvas, para dirimir dúvidas ou questões oriundas do presente contrato.

18.2. E, por estarem justas e contratadas, as partes assinam o presente instrumento contratual, por si e seus sucessores, em 2 (duas) vias iguais e rubricadas para todos os fins de direito, na presença das testemunhas abaixo.

Local e data.





ESTADO DO PARANÁ

Prefeitura Municipal de Três Barras do Paraná

CAPITAL DO FEIJÃO

MUNICÍPIO DE TRÊS BARRAS DO PARANÁ

GERSO FRANCISCO GUSSO

Prefeito Municipal

CONTRATANTE

RAZÃO SOCIAL DA EMPRESA

NOME DO REPRESENTANTE LEGAL

Representante Legal

CONTRATADA

Testemunhas:

\_\_\_\_\_  
Nome:

CPF

\_\_\_\_\_  
Nome:

CPF



ESTADO DO PARANÁ

# Prefeitura Municipal de Três Barras do Paraná

CAPITAL DO FEIJÃO

## ANEXO IX - MODELO DE DECLARAÇÃO DE RESPONSABILIDADE TÉCNICA

À

Comissão de Licitações do Município de Três Barras do Paraná.

TOMADA DE PREÇOS Nº XX/2023.

### DECLARAÇÃO DE RESPONSABILIDADE TÉCNICA

(RAZÃO SOCIAL DA EMPRESA), inscrita no CNPJ/MF nº XX.XXX.XXX/XXXX-XX, sediada (ENDEREÇO COMPLETO), declara, sob as penas da Lei, conforme o disposto no edital em epígrafe, caso venhamos a vencer a licitação, o (s) responsável (eis) técnico (s) será (ão):

NOME	FORMAÇÃO	Nº REGISTRO	DATA DO REGISTRO

Declara também, que a empresa se responsabiliza em emitir Anotação ou Registro de Responsabilidade Técnica (ART) de execução até o início dos serviços.

Por ser a expressão da verdade, firmamos a presente declaração.

Local e data.

RAZÃO SOCIAL DA EMPRESA

Carimbo e Assinatura

RESPONSÁVEL TÉCNICO

Carimbo e Assinatura

**OBS.:** Se for indicado mais de um responsável técnico, todos deverão assinar esta Declaração em conjunto com o Representante Legal da empresa licitante.

12/43



ESTADO DO PARANÁ

Prefeitura Municipal de Três Barras do Paraná

CAPITAL DO FEIJÃO

000082

**ANEXO X - MODELO DE DECLARAÇÃO FORMAL DE DISPENSA DE VISITA TÉCNICA**

**TOMADA DE PREÇOS Nº XX/2023**

A Comissão de Licitação do Município de Três Barras do Paraná.

**DECLARAÇÃO FORMAL DE DISPENSA DE VISITA TÉCNICA**

O representante legal e responsável técnico da empresa (**RAZÃO SOCIAL DA EMPRESA**), inscrita no CNPJ/MF nº **XX.XXX.XXX/XXXX-XX**, **declaram**, sob as penas da Lei, que renunciam à Visita Técnica ao local da obra do objeto licitado e, que tem pleno conhecimento das condições e peculiaridades inerentes à natureza dos trabalhos, assumindo total responsabilidade por esse fato e informando que não o utilizará para quaisquer questionamentos futuros que ensejem avenças técnicas e/ou financeiras para com o Município de Três Barras do Paraná.

Por ser a expressão da verdade, firmamos a presente declaração.

Local e data.

RAZÃO SOCIAL DA EMPRESA  
NOME DO REPRESENTANTE LEGAL

NOME DO RESPONSÁVEL TÉCNICO  
FORMAÇÃO  
CREA Nº

13/43



ESTADO DO PARANÁ

Prefeitura Municipal de Três Barras do Paraná

CAPITAL DO FEIJÃO

## ANEXO XI - PASTA TÉCNICA

A pasta técnica parte integrante deste anexo, independente de transcrição neste ato convocatório, compreende os documentos relativos aos Projetos de Engenharia, Memoriais Descritivos, Planilha Orçamentária, Cronograma Físico-Financeiro, Plantas-Desenhos, os quais estão disponíveis em arquivos magnéticos nos Departamentos de Engenharia e Licitações, situados no Paço Municipal, na Avenida Brasil, 245, centro, Três Barras do Paraná/PR. Os arquivos magnéticos também poderão ser solicitados através do e-mail [licitacao@tresbarras.pr.gov.br](mailto:licitacao@tresbarras.pr.gov.br).







000087

**PROJETO HIGIENIZADO**



SECRETARIA MUNICIPAL DE SAÚDE  
CENTRO DE HIGIENIZAÇÃO, EPIDEMIOLOGIA  
UNIDADE DE  
INFRAESTRUTURA DE SAÚDE PÚBLICA  
PROJETO DE HIGIENIZAÇÃO DE  
SALA

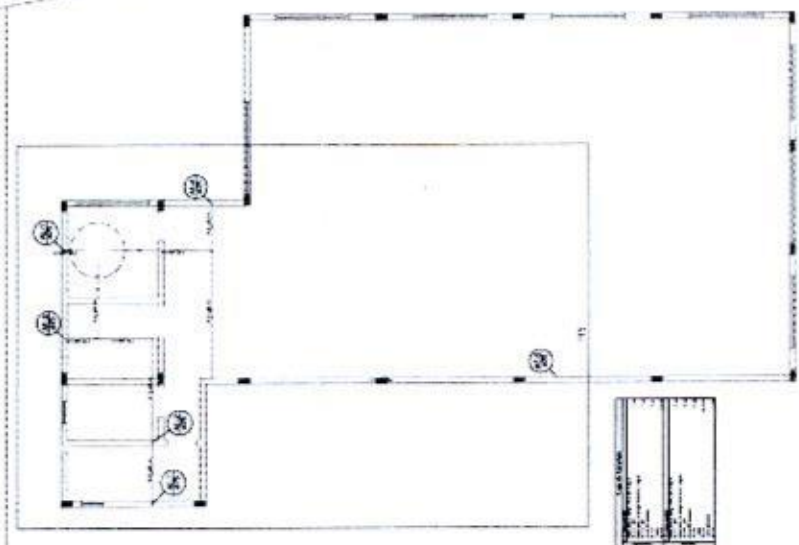

IMPLANTAÇÃO SANITÁRIA - COBERTURA  
escada 1/25



000088



INSTITUTO BRASILEIRO DE GEOGRAFIA E ESTATÍSTICA

PROPOSTA DE INTERVENÇÃO	_____
PROPOSTA DE INTERVENÇÃO Nº	_____
PROPOSTA DE INTERVENÇÃO DATA	_____
PROPOSTA DE INTERVENÇÃO LOCAL	_____
PROPOSTA DE INTERVENÇÃO FOLHA	_____
PROPOSTA DE INTERVENÇÃO ESCALA	_____

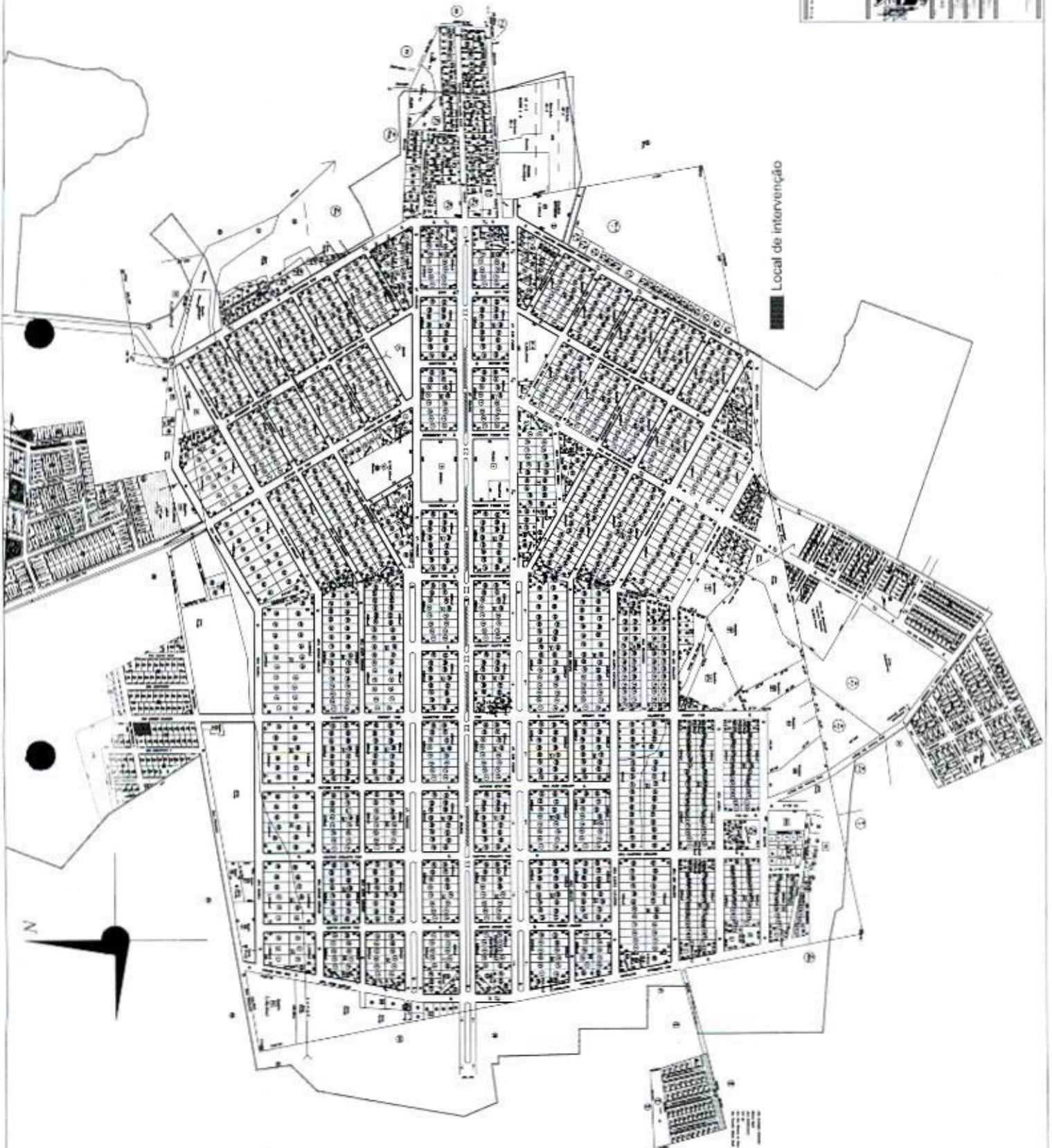

Local de intervenção



000089

**BUREAU DE ENGINEERIAS**

PROJ.	PROJ. CIVIL	PROJ. MEC.	PROJ. ELTR.	PROJ. HIDR.	PROJ. SANEAM.	PROJ. SOND.	PROJ. SOND.
01	01	01	01	01	01	01	01
02	02	02	02	02	02	02	02
03	03	03	03	03	03	03	03
04	04	04	04	04	04	04	04
05	05	05	05	05	05	05	05
06	06	06	06	06	06	06	06
07	07	07	07	07	07	07	07
08	08	08	08	08	08	08	08
09	09	09	09	09	09	09	09
10	10	10	10	10	10	10	10
11	11	11	11	11	11	11	11
12	12	12	12	12	12	12	12
13	13	13	13	13	13	13	13
14	14	14	14	14	14	14	14
15	15	15	15	15	15	15	15
16	16	16	16	16	16	16	16
17	17	17	17	17	17	17	17
18	18	18	18	18	18	18	18
19	19	19	19	19	19	19	19
20	20	20	20	20	20	20	20
21	21	21	21	21	21	21	21
22	22	22	22	22	22	22	22
23	23	23	23	23	23	23	23
24	24	24	24	24	24	24	24
25	25	25	25	25	25	25	25
26	26	26	26	26	26	26	26
27	27	27	27	27	27	27	27
28	28	28	28	28	28	28	28
29	29	29	29	29	29	29	29
30	30	30	30	30	30	30	30
31	31	31	31	31	31	31	31
32	32	32	32	32	32	32	32
33	33	33	33	33	33	33	33
34	34	34	34	34	34	34	34
35	35	35	35	35	35	35	35
36	36	36	36	36	36	36	36
37	37	37	37	37	37	37	37
38	38	38	38	38	38	38	38
39	39	39	39	39	39	39	39
40	40	40	40	40	40	40	40
41	41	41	41	41	41	41	41
42	42	42	42	42	42	42	42
43	43	43	43	43	43	43	43
44	44	44	44	44	44	44	44
45	45	45	45	45	45	45	45
46	46	46	46	46	46	46	46
47	47	47	47	47	47	47	47
48	48	48	48	48	48	48	48
49	49	49	49	49	49	49	49
50	50	50	50	50	50	50	50
51	51	51	51	51	51	51	51
52	52	52	52	52	52	52	52
53	53	53	53	53	53	53	53
54	54	54	54	54	54	54	54
55	55	55	55	55	55	55	55
56	56	56	56	56	56	56	56
57	57	57	57	57	57	57	57
58	58	58	58	58	58	58	58
59	59	59	59	59	59	59	59
60	60	60	60	60	60	60	60
61	61	61	61	61	61	61	61
62	62	62	62	62	62	62	62
63	63	63	63	63	63	63	63
64	64	64	64	64	64	64	64
65	65	65	65	65	65	65	65
66	66	66	66	66	66	66	66
67	67	67	67	67	67	67	67
68	68	68	68	68	68	68	68
69	69	69	69	69	69	69	69
70	70	70	70	70	70	70	70
71	71	71	71	71	71	71	71
72	72	72	72	72	72	72	72
73	73	73	73	73	73	73	73
74	74	74	74	74	74	74	74
75	75	75	75	75	75	75	75
76	76	76	76	76	76	76	76
77	77	77	77	77	77	77	77
78	78	78	78	78	78	78	78
79	79	79	79	79	79	79	79
80	80	80	80	80	80	80	80
81	81	81	81	81	81	81	81
82	82	82	82	82	82	82	82
83	83	83	83	83	83	83	83
84	84	84	84	84	84	84	84
85	85	85	85	85	85	85	85
86	86	86	86	86	86	86	86
87	87	87	87	87	87	87	87
88	88	88	88	88	88	88	88
89	89	89	89	89	89	89	89
90	90	90	90	90	90	90	90
91	91	91	91	91	91	91	91
92	92	92	92	92	92	92	92
93	93	93	93	93	93	93	93
94	94	94	94	94	94	94	94
95	95	95	95	95	95	95	95
96	96	96	96	96	96	96	96
97	97	97	97	97	97	97	97
98	98	98	98	98	98	98	98
99	99	99	99	99	99	99	99
100	100	100	100	100	100	100	100

RUA ANTONIO CARLOS  
 RUA ANTONIO CARLOS, 100 - JARDIM BOA VISTA - SÃO PAULO - SP  
 TEL: (011) 5082-1111  
 FAX: (011) 5082-1112  
 E-MAIL: BUREAU@BUREAU.COM.BR  
 WWW.BUREAU.COM.BR

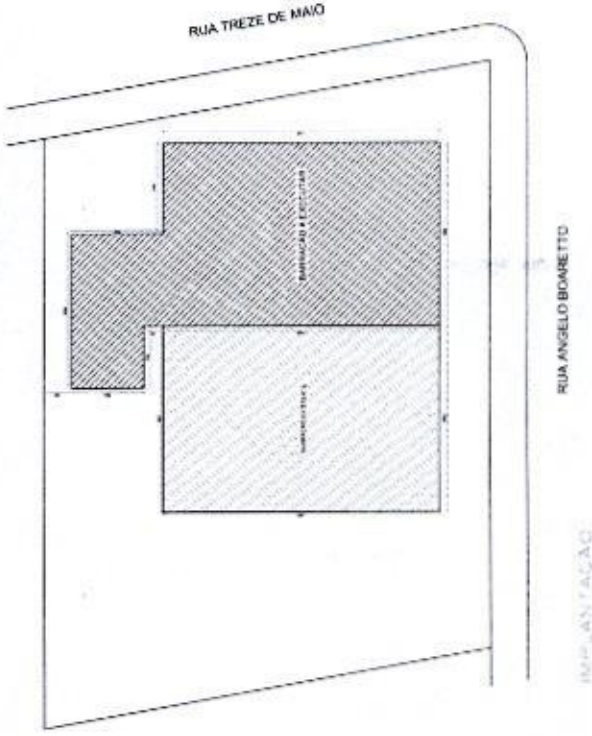
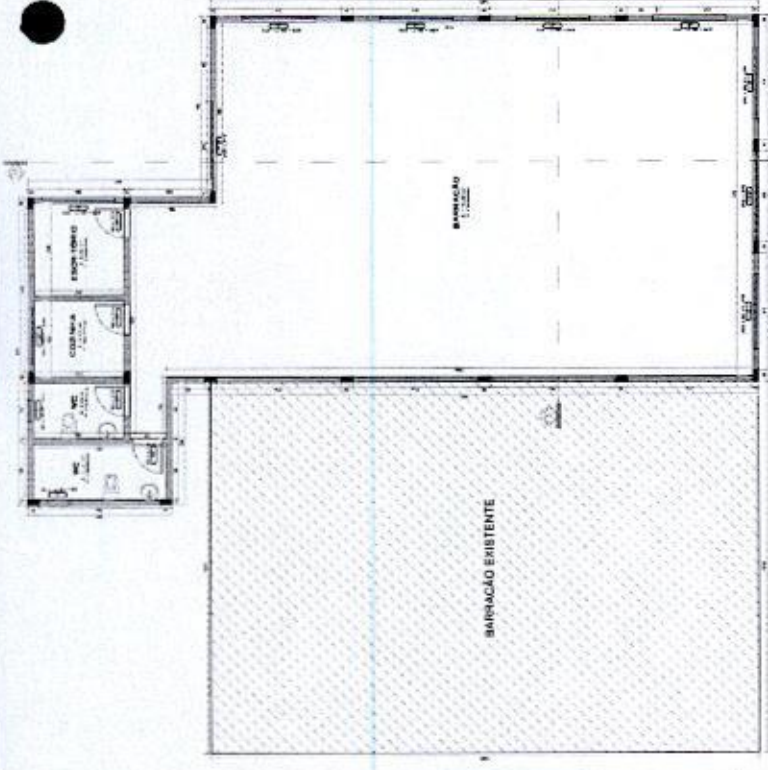
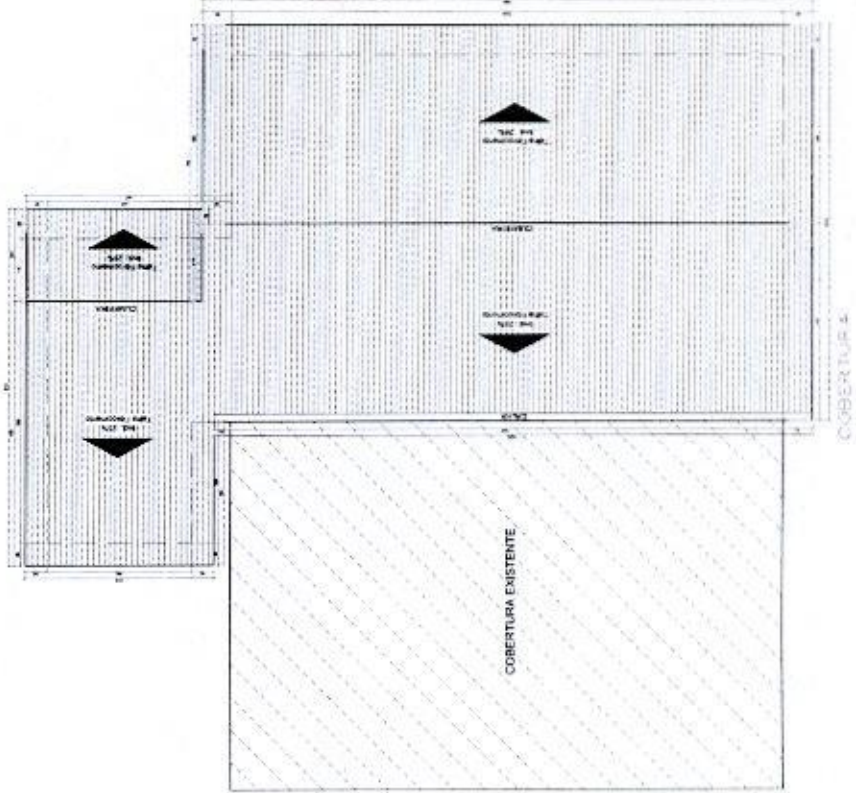
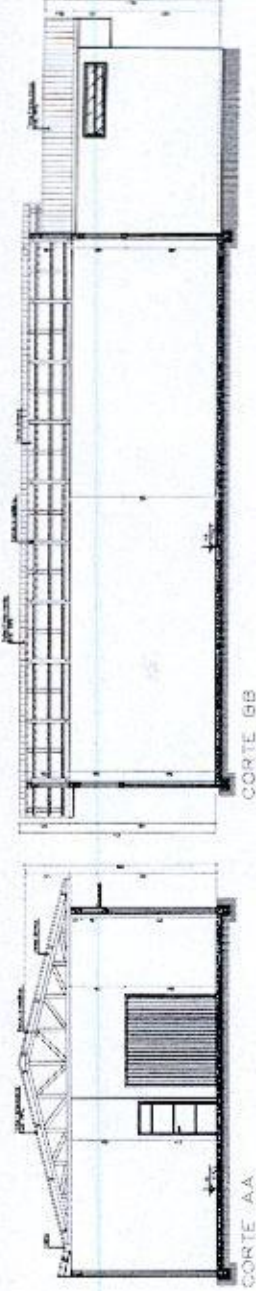
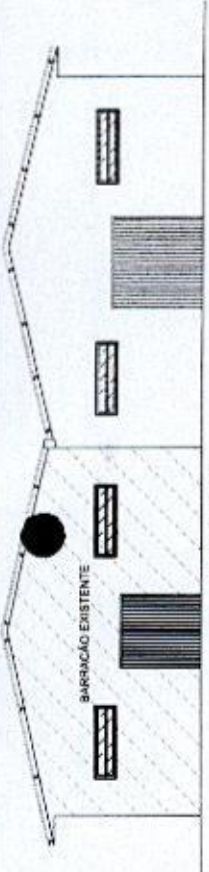

000090

PROJETO ESTRUTURAL



PREFEITURA MUNICIPAL  
TRÊS BARRAS DO PARANÁ

CONTRATAÇÃO DE SERVIÇOS DE PROJETOS DE ARQUITETURA E ENGENHARIA

PROJETO

CONSTRUTÃO DE FABRIL INDUSTRIAL - ZONA INDUSTRIAL

PROJETO

PLANTA DE LOCALIZAÇÃO

PROJETO

PREFEITURA MUNICIPAL DE TRÊS BARRAS DO PARANÁ

PROJETO

PROJETO

PROJETO

PROJETO

PROJETO

PROJETO

PROJETO

PROJETO

PROJETO

PROJETO

PROJETO

PROJETO

PROJETO

PROJETO

PROJETO

Legenda ritos blocos

Planta de localização

CONSTRUTÃO DE FABRIL INDUSTRIAL - ZONA INDUSTRIAL

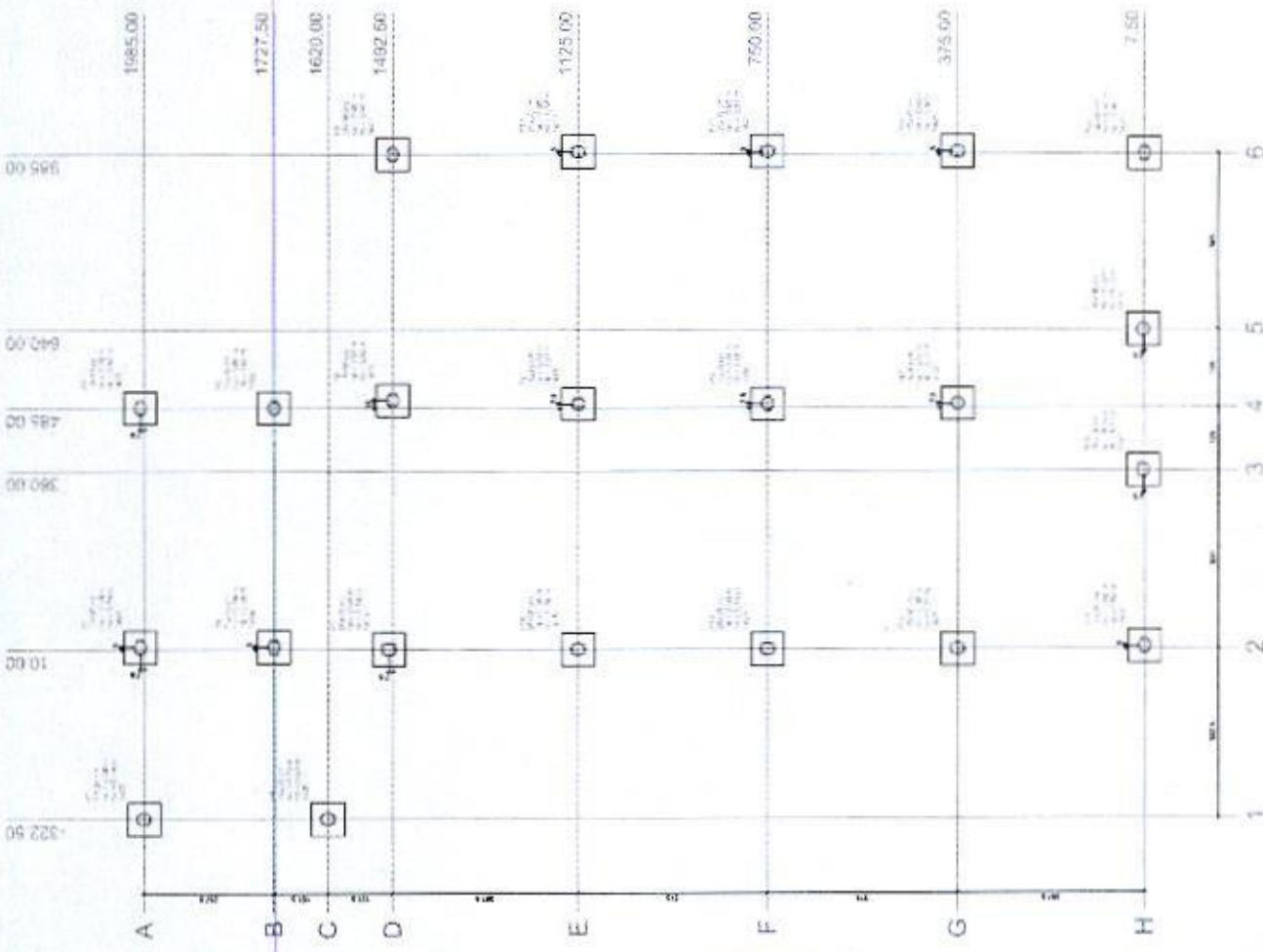

Item	Descrição	Quantidade	Valor Unitário	Valor Total
1	...	...	...	...
2	...	...	...	...
3	...	...	...	...
4	...	...	...	...
5	...	...	...	...
6	...	...	...	...
7	...	...	...	...
8	...	...	...	...
9	...	...	...	...
10	...	...	...	...
11	...	...	...	...
12	...	...	...	...
13	...	...	...	...
14	...	...	...	...
15	...	...	...	...
16	...	...	...	...
17	...	...	...	...
18	...	...	...	...
19	...	...	...	...
20	...	...	...	...
21	...	...	...	...
22	...	...	...	...
23	...	...	...	...
24	...	...	...	...
25	...	...	...	...
26	...	...	...	...
27	...	...	...	...
28	...	...	...	...
29	...	...	...	...
30	...	...	...	...
31	...	...	...	...
32	...	...	...	...
33	...	...	...	...
34	...	...	...	...
35	...	...	...	...
36	...	...	...	...
37	...	...	...	...
38	...	...	...	...
39	...	...	...	...
40	...	...	...	...
41	...	...	...	...
42	...	...	...	...
43	...	...	...	...
44	...	...	...	...
45	...	...	...	...
46	...	...	...	...
47	...	...	...	...
48	...	...	...	...
49	...	...	...	...
50	...	...	...	...
51	...	...	...	...
52	...	...	...	...
53	...	...	...	...
54	...	...	...	...
55	...	...	...	...
56	...	...	...	...
57	...	...	...	...
58	...	...	...	...
59	...	...	...	...
60	...	...	...	...
61	...	...	...	...
62	...	...	...	...
63	...	...	...	...
64	...	...	...	...
65	...	...	...	...
66	...	...	...	...
67	...	...	...	...
68	...	...	...	...
69	...	...	...	...
70	...	...	...	...
71	...	...	...	...
72	...	...	...	...
73	...	...	...	...
74	...	...	...	...
75	...	...	...	...
76	...	...	...	...
77	...	...	...	...
78	...	...	...	...
79	...	...	...	...
80	...	...	...	...
81	...	...	...	...
82	...	...	...	...
83	...	...	...	...
84	...	...	...	...
85	...	...	...	...
86	...	...	...	...
87	...	...	...	...
88	...	...	...	...
89	...	...	...	...
90	...	...	...	...
91	...	...	...	...
92	...	...	...	...
93	...	...	...	...
94	...	...	...	...
95	...	...	...	...
96	...	...	...	...
97	...	...	...	...
98	...	...	...	...
99	...	...	...	...
100	...	...	...	...

Item	Descrição	Quantidade	Valor Unitário	Valor Total
1	...	...	...	...
2	...	...	...	...
3	...	...	...	...
4	...	...	...	...
5	...	...	...	...
6	...	...	...	...
7	...	...	...	...
8	...	...	...	...
9	...	...	...	...
10	...	...	...	...
11	...	...	...	...
12	...	...	...	...
13	...	...	...	...
14	...	...	...	...
15	...	...	...	...
16	...	...	...	...
17	...	...	...	...
18	...	...	...	...
19	...	...	...	...
20	...	...	...	...
21	...	...	...	...
22	...	...	...	...
23	...	...	...	...
24	...	...	...	...
25	...	...	...	...
26	...	...	...	...
27	...	...	...	...
28	...	...	...	...
29	...	...	...	...
30	...	...	...	...
31	...	...	...	...
32	...	...	...	...
33	...	...	...	...
34	...	...	...	...
35	...	...	...	...
36	...	...	...	...
37	...	...	...	...
38	...	...	...	...
39	...	...	...	...
40	...	...	...	...
41	...	...	...	...
42	...	...	...	...
43	...	...	...	...
44	...	...	...	...
45	...	...	...	...
46	...	...	...	...
47	...	...	...	...
48	...	...	...	...
49	...	...	...	...
50	...	...	...	...
51	...	...	...	...
52	...	...	...	...
53	...	...	...	...
54	...	...	...	...
55	...	...	...	...
56	...	...	...	...
57	...	...	...	...
58	...	...	...	...
59	...	...	...	...
60	...	...	...	...
61	...	...	...	...
62	...	...	...	...
63	...	...	...	...
64	...	...	...	...
65	...	...	...	...
66	...	...	...	...
67	...	...	...	...
68	...	...	...	...
69	...	...	...	...
70	...	...	...	...
71	...	...	...	...
72	...	...	...	...
73	...	...	...	...
74	...	...	...	...
75	...	...	...	...
76	...	...	...	...
77	...	...	...	...
78	...	...	...	...
79	...	...	...	...
80	...	...	...	...
81	...	...	...	...
82	...	...	...	...
83	...	...	...	...
84	...	...	...	...
85	...	...	...	...
86	...	...	...	...
87	...	...	...	...
88	...	...	...	...
89	...	...	...	...
90	...	...	...	...
91	...	...	...	...
92	...	...	...	...
93	...	...	...	...
94	...	...	...	...
95	...	...	...	...
96	...	...	...	...
97	...	...	...	...
98	...	...	...	...
99	...	...	...	...
100	...	...	...	...



P1

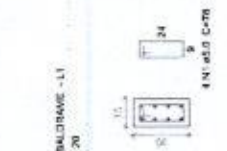
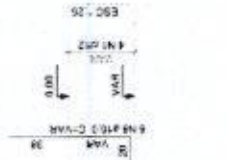

P2-P3-P4-P5-P6-P7-P8-P9-P10-P11-P12

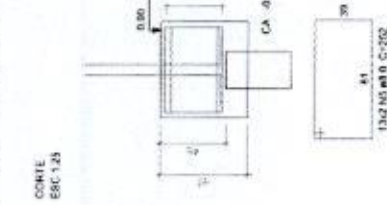
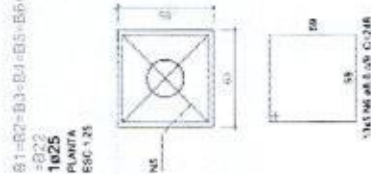

B1-B2-B3-B4-B5-B6-B8-B9-B11-B14-B17-B19



Relatório do aço

QTD	N	DIAM	G	L	C TOTAL
1	5.0	52	70	4056	
2	5.0	20	20	1980	
3	5.0	36	80	3168	
4	5.0	12	29	348	
5	5.0	26	252	4552	
6	5.0	110	248	27280	
7	5.0	38	242	4356	
8	10.0	46	VAR	VAR	
9	10.0	12	VAR	VAR	
10	10.0	42	VAR	VAR	

  

Resultado do aço		
AÇO	DIAM	C TOTAL
CA80	8.0	3910
CA80	10.0	2810
CA80	5.0	76.7
PESO TOTAL		
CA80	2285	
CA80	13	

Vol. de concreto total (C 20) = 5.7 m³  
Área de forma total = 42.82 m²

00009

P10-P13-P16

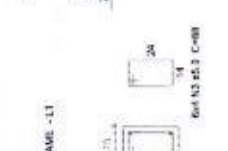
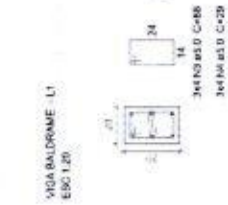

P7-P12-P16-P18-P20-P21

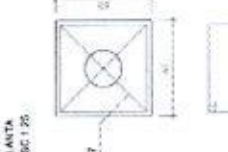

B7-B10-B12-B13-B15-B16-B18-B20-B21

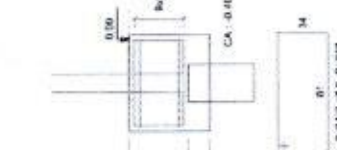

PROJETO ESTRUTURAL



CONSTRUÇÃO DE BARRAÇÃO INDUSTRIAL - EDIFICAÇÃO TERRELA

PROJETO: CAMILA THEISEN

DATA: JUNHO/2023

CLIENTE: PREFEITURA MUNICIPAL DE TRÊS BARRAS DO PARANÁ

PROJETO Nº: 02/16

PROJETO EXECUTIVO DE OBRA

CAMILA THEISEN

JUNHO/2023

02/16

000092

PROJETO ESTRUTURAL



Forma do pavimento VIGA SUPERIOR

Forma do pavimento VIGA BALDRAME

Item	Descrição	Qtd	Valor
1	100	1	100
2	200	1	200
3	300	1	300
4	400	1	400
5	500	1	500
6	600	1	600
7	700	1	700
8	800	1	800
9	900	1	900
10	1000	1	1000

Item	Descrição	Qtd	Valor
11	1100	1	1100
12	1200	1	1200
13	1300	1	1300
14	1400	1	1400
15	1500	1	1500
16	1600	1	1600
17	1700	1	1700
18	1800	1	1800
19	1900	1	1900
20	2000	1	2000

Item	Descrição	Qtd	Valor
21	2100	1	2100
22	2200	1	2200
23	2300	1	2300
24	2400	1	2400
25	2500	1	2500
26	2600	1	2600
27	2700	1	2700
28	2800	1	2800
29	2900	1	2900
30	3000	1	3000

CONSTRUTORA BARREDO ASSOCIADA - EMBASSADA 7000

PROJ. CARLA FERREIRA

PROJ. CARLA FERREIRA

PROJ. CARLA FERREIRA

PROJ. CARLA FERREIRA

PROJ. CARLA FERREIRA

PROJ. CARLA FERREIRA

PROJ. CARLA FERREIRA

PROJ. CARLA FERREIRA

000093

**Relatório do egr**

VALOR MENSURADO:	VALOR ESTIMADO:	VALOR SUPORTE:	VALOR TOTAL:
1000	1000	1000	1000

RESUMO DO egr	RESUMO DO egr
VALOR MENSURADO:	VALOR ESTIMADO:
1000	1000

**PROJETO ESTRUTURAL**

**PREFEITURA MUNICIPAL**  
**VIGAS BARRAS DO PARANÁ**

CONTRIBUIÇÃO DE BARRACOMENTEN - CATEGORIA 12/13

PROJUNION DE PLANEJAMENTO

PREFEITURA MUNICIPAL DE TRÊS ANTONES DO PARANÁ

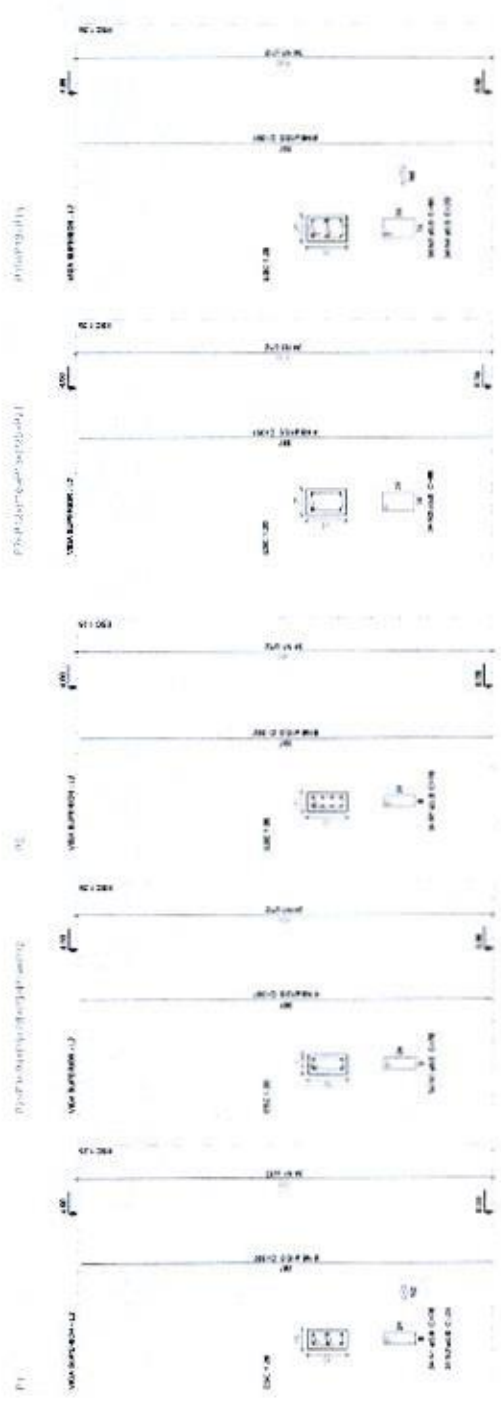

PROJUNION DE PLANEJAMENTO









P1

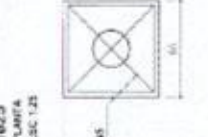
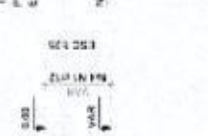
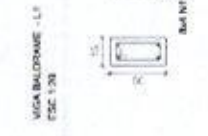
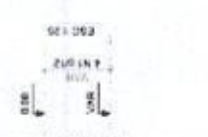
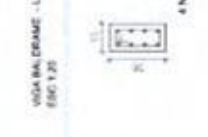
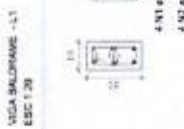

P2-P3-P4-P5-P6-P7-P8-P9

P10-P11-P12-P13-P14-P15-P16-P17-P18

P19-P20-P21-P22

P23-P24-P25-P26-P27-P28-P29-P30-P31-P32

1025

PLANTA

ESC 1:25

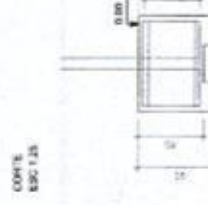

Relação do aço

ACAO	N	DIAM	Q	UNID	C TOTAL
ACAO	1	5,0	52	mm	1004
ACAO	2	5,0	4	mm	96
ACAO	3	5,0	36	mm	3168
ACAO	4	5,0	12	mm	348
ACAO	5	5,0	26	mm	652
ACAO	6	5,0	110	mm	2730
ACAO	7	5,0	18	mm	436
ACAO	8	5,0	48	mm	1908
ACAO	9	5,0	42	mm	1668
ACAO	10	5,0	42	mm	1668

Resumo do aço

ACAO	DIAM	C TOTAL	PESSO - %
ACAO	5,0	170	16,1
ACAO	10,0	391,5	36,8
ACAO	3,0	34	3,2
ACAO	3,0	76,7	7,3
ACAO	20,0	13	1,2
ACAO	13		

Via de acesso para (C20) - 5,7 m<sup>2</sup>  
Área de Área para (C20) - 42,00 m<sup>2</sup>

000097

P10-P13-P15

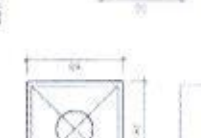
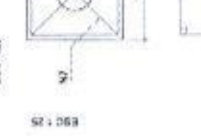
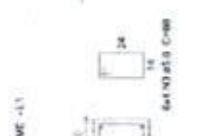
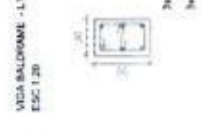

P17-P12-P16-P18-P20-P22

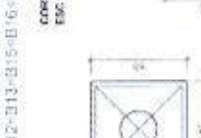

P27-P10-P12-P13-P15-P16-P18-P20-P22

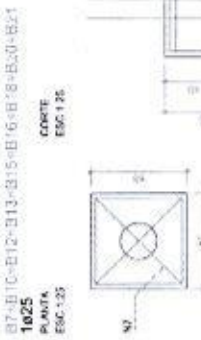

PROJETO ESTRUTURAL



PREFEITURA MUNICIPAL DE TRÊS BARRAS DO PARANÁ

CONSTRUÇÃO DE BARRAÇÃO INDUSTRIAL - EDIFICAÇÃO TERREA

PROJETO: CARLA THEISEN

DETA. HAFINTE R. OCCOS

PREFEITURA MUNICIPAL DE TRÊS BARRAS DO PARANÁ

82008

PROJETO: CARLA THEISEN

DETA. HAFINTE R. OCCOS

PREFEITURA MUNICIPAL DE TRÊS BARRAS DO PARANÁ

82008

PROJETO: CARLA THEISEN

DETA. HAFINTE R. OCCOS

PREFEITURA MUNICIPAL DE TRÊS BARRAS DO PARANÁ

82008

PROJETO: CARLA THEISEN

DETA. HAFINTE R. OCCOS

PREFEITURA MUNICIPAL DE TRÊS BARRAS DO PARANÁ

82008

000098

PROJETO ESTRUTURAL



Forma do pavimento VIGA SUPERIOR

Forma do pavimento VIGA BALDRAME

CONTRIBUÍDO BARRAGEM NOVAIS - EFECÇÃO/2004

PROJETO: CARLA PEREIRA

PLANTA DE FUNDAÇÃO - VIGA SUPERIOR: JANEIRO/2003

PROJETO DE FUNDAÇÃO - VIGA BALDRAME: MARÇO/2003

PROJETO DE FUNDAÇÃO - VIGA SUPERIOR: MARÇO/2003

Item	Descrição	Quantidade	Valor Unitário	Valor Total
1	...	...	...	...
2	...	...	...	...
3	...	...	...	...
4	...	...	...	...
5	...	...	...	...
6	...	...	...	...
7	...	...	...	...
8	...	...	...	...
9	...	...	...	...
10	...	...	...	...
11	...	...	...	...
12	...	...	...	...
13	...	...	...	...
14	...	...	...	...
15	...	...	...	...
16	...	...	...	...
17	...	...	...	...
18	...	...	...	...
19	...	...	...	...
20	...	...	...	...
21	...	...	...	...
22	...	...	...	...
23	...	...	...	...
24	...	...	...	...
25	...	...	...	...
26	...	...	...	...
27	...	...	...	...
28	...	...	...	...
29	...	...	...	...
30	...	...	...	...

Item	Descrição	Quantidade	Valor Unitário	Valor Total
1	...	...	...	...
2	...	...	...	...
3	...	...	...	...
4	...	...	...	...
5	...	...	...	...
6	...	...	...	...
7	...	...	...	...
8	...	...	...	...
9	...	...	...	...
10	...	...	...	...
11	...	...	...	...
12	...	...	...	...
13	...	...	...	...
14	...	...	...	...
15	...	...	...	...
16	...	...	...	...
17	...	...	...	...
18	...	...	...	...
19	...	...	...	...
20	...	...	...	...
21	...	...	...	...
22	...	...	...	...
23	...	...	...	...
24	...	...	...	...
25	...	...	...	...
26	...	...	...	...
27	...	...	...	...
28	...	...	...	...
29	...	...	...	...
30	...	...	...	...

Item	Descrição	Quantidade	Valor Unitário	Valor Total
1	...	...	...	...
2	...	...	...	...
3	...	...	...	...
4	...	...	...	...
5	...	...	...	...
6	...	...	...	...
7	...	...	...	...
8	...	...	...	...
9	...	...	...	...
10	...	...	...	...
11	...	...	...	...
12	...	...	...	...
13	...	...	...	...
14	...	...	...	...
15	...	...	...	...
16	...	...	...	...
17	...	...	...	...
18	...	...	...	...
19	...	...	...	...
20	...	...	...	...
21	...	...	...	...
22	...	...	...	...
23	...	...	...	...
24	...	...	...	...
25	...	...	...	...
26	...	...	...	...
27	...	...	...	...
28	...	...	...	...
29	...	...	...	...
30	...	...	...	...

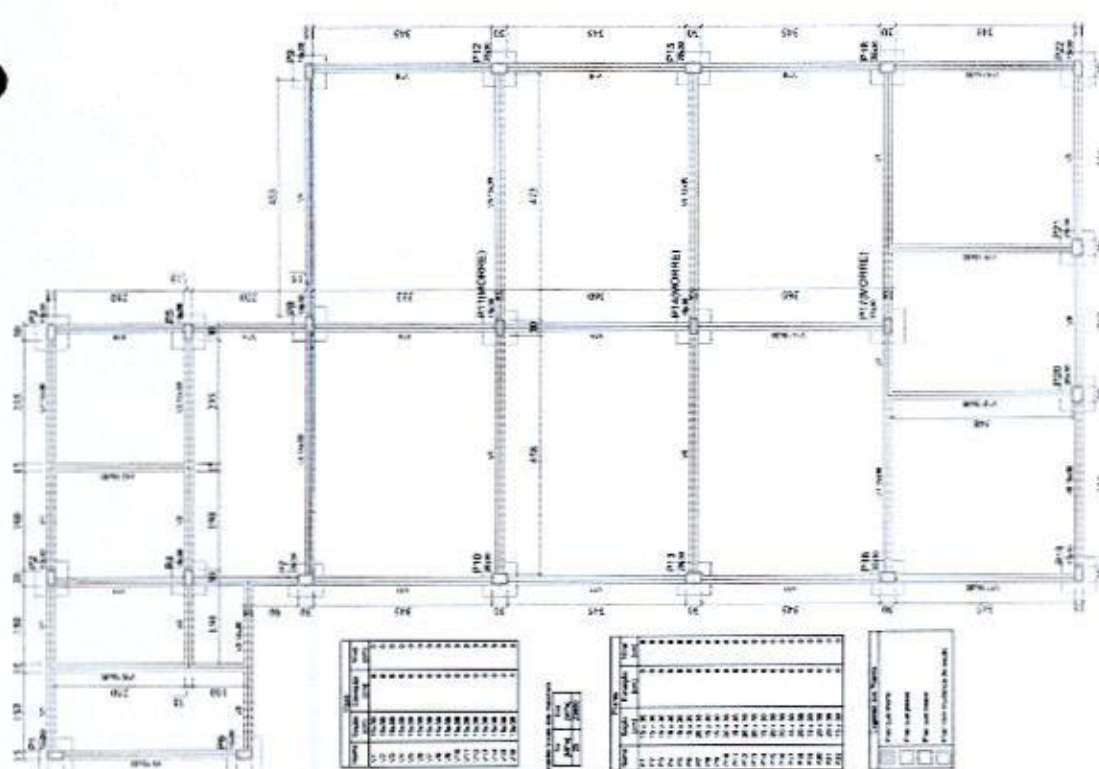
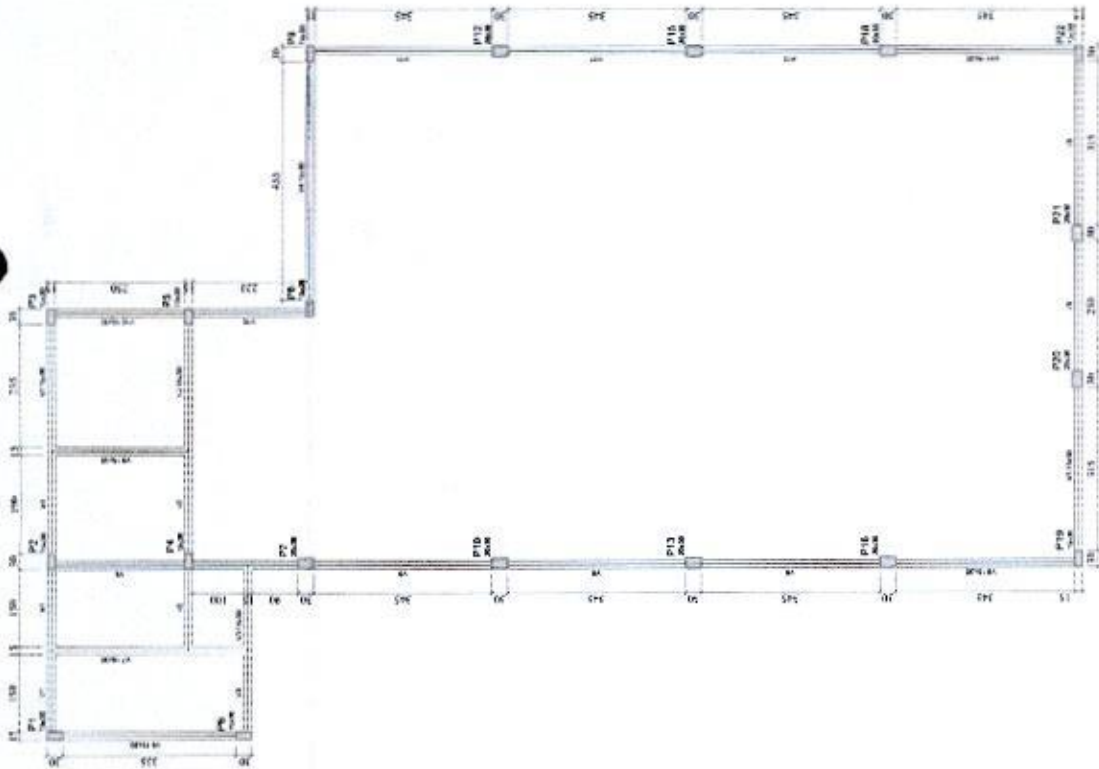

Item	Descrição	Quantidade	Valor Unitário	Valor Total
1	...	...	...	...
2	...	...	...	...
3	...	...	...	...
4	...	...	...	...
5	...	...	...	...
6	...	...	...	...
7	...	...	...	...
8	...	...	...	...
9	...	...	...	...
10	...	...	...	...
11	...	...	...	...
12	...	...	...	...
13	...	...	...	...
14	...	...	...	...
15	...	...	...	...
16	...	...	...	...
17	...	...	...	...
18	...	...	...	...
19	...	...	...	...
20	...	...	...	...
21	...	...	...	...
22	...	...	...	...
23	...	...	...	...
24	...	...	...	...
25	...	...	...	...
26	...	...	...	...
27	...	...	...	...
28	...	...	...	...
29	...	...	...	...
30	...	...	...	...

Item	Descrição	Quantidade	Valor Unitário	Valor Total
1	...	...	...	...
2	...	...	...	...
3	...	...	...	...
4	...	...	...	...
5	...	...	...	...
6	...	...	...	...
7	...	...	...	...
8	...	...	...	...
9	...	...	...	...
10	...	...	...	...
11	...	...	...	...
12	...	...	...	...
13	...	...	...	...
14	...	...	...	...
15	...	...	...	...
16	...	...	...	...
17	...	...	...	...
18	...	...	...	...
19	...	...	...	...
20	...	...	...	...
21	...	...	...	...
22	...	...	...	...
23	...	...	...	...
24	...	...	...	...
25	...	...	...	...
26	...	...	...	...
27	...	...	...	...
28	...	...	...	...
29	...	...	...	...
30	...	...	...	...

Item	Descrição	Quantidade	Valor Unitário	Valor Total
1	...	...	...	...
2	...	...	...	...
3	...	...	...	...
4	...	...	...	...
5	...	...	...	...
6	...	...	...	...
7	...	...	...	...
8	...	...	...	...
9	...	...	...	...
10	...	...	...	...
11	...	...	...	...
12	...	...	...	...
13	...	...	...	...
14	...	...	...	...
15	...	...	...	...
16	...	...	...	...
17	...	...	...	...
18	...	...	...	...
19	...	...	...	...
20	...	...	...	...
21	...	...	...	...
22	...	...	...	...
23	...	...	...	...
24	...	...	...	...
25	...	...	...	...
26	...	...	...	...
27	...	...	...	...
28	...	...	...	...
29	...	...	...	...
30	...	...	...	...









## Prefeitura Municipal de Três Barras do Paraná

### BDI

Conforme legislação tributária municipal, definir estimativa de percentual da base de cálculo para o ISS:	30,00%
Sobre a base de cálculo, definir a respectiva alíquota do ISS (entre 2% e 5%):	4,00%

#### CALCULO DO BDI

TIPO DE OBRA: CONSTRUÇÃO E REFORMA DE EDIFÍCIOS

Itens	Siglas	% Adotado
Encargos Sociais incidentes sobre a mão de obra	AC	3,80%
Administração Central da empresa ou consultoria - overhead	SG	0,80%
Risco	R	0,97%
Despesas Financeiras	DF	1,08%
Margem bruta da empresa de consultoria	L	7,30%
Tributos (impostos COFINS 3%, e PIS 0,65%)	CP	3,65%
Tributos (ISS, variável de acordo com o município)	ISS	1,20%
Tributos (Contribuição Previdenciária sobre a Receita Bruta - 0% ou 4,5% - Desoneração)	CPRB	4,50%
BDI SEM desoneração (Fórmula Acórdão TCU)	BDI PAD	20,34%
<b>BDI COM desoneração</b>	<b>BDI DES</b>	<b>26,31%</b>

Três Barras do Paraná, 23 de junho de 2023.

Responsável Técnica  
Eng. Civil Camila Cristina Theisen  
CREA-PR 184.633/D



MUNICÍPIO DE TRÊS BARRAS DO PARANÁ  
CRONOGRAMA FÍSICO-FINANCEIRO

Item	Descrição	Valor (R\$)	Parcelas:	1	2	3	4	5	6
				04/18	05/18	06/18	07/18	08/18	09/18
1.	CONSTRUÇÃO DE BARRACÃO INDUSTRIAL	325.731,01	% Período:	11,17%	22,10%	23,41%	17,54%	12,46%	13,32%
1.1.	SERVIÇOS PRELIMINARES	7.352,89	% Período:	100,00%					
1.2.	FUNDAÇÃO	14.619,21	% Período:	100,00%					
1.2.1.	ESTACAS	6.301,68	% Período:	100,00%					
1.2.2.	BLOCOS DE COROAMENTO	8.317,53	% Período:	100,00%					
1.3.	INFRAESTRUTURA	14.403,91	% Período:	100,00%					
1.4.	SEPERESTRUTURA	29.437,29	% Período:	100,00%					
1.4.1.	PILARES	17.206,13	% Período:	100,00%					
1.4.2.	VIGAS SUPERIORES	12.231,16	% Período:	100,00%					
1.5.	IMPERMEABILIZAÇÃO	5.350,59	% Período:	100,00%					
1.6.	ALVENARIA	31.691,16	% Período:	100,00%					
1.7.	VERGAS E CONTRAVERGAS	5.497,59	% Período:	100,00%					
1.8.	COBERTURA	98.546,04	% Período:			77,37%	22,63%		
1.9.	ESQUADRIAS E ACESSÓRIOS	34.847,97	% Período:				100,00%		
1.10.	INSTALAÇÕES ELÉTRICAS	25.193,53	% Período:					100,00%	
1.10.1.	DISTRIBUIÇÃO E MEDIÇÃO	12.829,96	% Período:					100,00%	
1.10.2.	EMBUTIDOS	3.881,62	% Período:					100,00%	
1.10.3.	LUMINÁRIAS, ACESSÓRIOS E CABOS	8.481,95	% Período:					100,00%	
1.11.	INSTALAÇÕES HIDRAULICAS	7.237,98	% Período:					100,00%	
1.12.	INSTALAÇÕES SANITÁRIAS	8.170,70	% Período:					100,00%	
1.13.	REVESTIMENTO DE PAREDES	11.836,73	% Período:					100,00%	
1.13.1.	REVESTIMENTO ARGAMASSADO	7.276,64	% Período:					100,00%	
1.13.2.	REVESTIMENTO CERÂMICO	4.560,09	% Período:					100,00%	
1.14.	REVESTIMENTO DE PISOS	18.754,91	% Período:					100,00%	
1.14.1.	CONTRAPISO	17.399,06	% Período:					100,00%	
1.14.2.	REVESTIMENTO CERÂMICO	1.355,85	% Período:					100,00%	
1.15.	REVESTIMENTO DE TETO	3.433,74	% Período:					100,00%	



I.16.	PINTURA DE PAREDES	8.827,97	% Período:				100,00%
I.16.1.	PINTURA INTERNA	3.599,55	% Período:				100,00%
I.16.2.	PINTURA EXTERNA	5.228,42	% Período:				100,00%
I.17.	PINTURA EM MADEIRA	528,80	% Período:				100,00%
			%:	11,17%	22,10%	23,41%	17,54%
			Investimento:	36.376,01	71.976,63	76.249,53	57.144,48
			%:	11,17%	33,26%	56,67%	74,22%
			Investimento:	36.376,01	108.352,64	184.602,17	241.746,65
							282.348,86
							325.731,01
	<b>Total: R\$ 325.731,01</b>						

Prefeito Municipal  
Gerso Francisco Gusso  
78.121.936\0001-68

Responsável Técnica  
Eng. Civil Camila Cristina Theisen  
CREA-PR 184.633/D

Três Barras do Paraná, 23 de junho de 2023.



MUNICÍPIO DE TRÊS BARRAS DO PARANÁ  
ORÇAMENTO PROPOSTO

Nível Carreira	Item	Fonte	Código	Descrição	Unidade	Quantidade	Custo Unitário (sem BDI) (R\$)	BDI (%)	Preço Unitário (com BDI) (R\$)	Preço Total (R\$)
<b>Mérea</b>				<b>CONSTRUÇÃO DE BARRAÇÃO INDUSTRIAL</b>						<b>325.731,01</b>
<b>Nível 2</b>				<b>SERVÍCIOS PRELIMINARES</b>						<b>7.352,89</b>
Serviço	1.1.0.1.	SINAPI	98524	LIMPEZA MANUAL DE VEGETAÇÃO EM TERRENO COM ENXADA. AF_05/2018	M2	253,78	3,32	BDI 1	4,19	1.063,34
Serviço	1.1.0.2.	SINAPI	99059	LOCACAO CONVENCIONAL DE OBRA, UTILIZANDO GABARITO DE TABUAS CORRIDAS PONTALETADAS A CADA 2.00MM - 2 UTILIZAÇÕES. AF_10/2018	M	76,20	65,35	BDI 1	82,54	6.289,55
<b>Nível 2</b>				<b>FUNDAÇÃO</b>						<b>14.619,21</b>
<b>Nível 3</b>				<b>ESTACAS</b>						<b>6.301,68</b>
Serviço	1.2.1.1.	SINAPI	100896	ESTACA ESCAVADA MECANICAMENTE, SEM FLUIDO ESTABILIZANTE, COM 25CM DE DIÂMETRO, CONCRETO LANÇADO POR CAMINHÃO BETONEIRA (EXCLUSIVE MOBILIZAÇÃO E DESMOBILIZAÇÃO). AF_01/2020	M	88,00	56,69	BDI 1	71,61	6.301,68
<b>Nível 3</b>				<b>BLOCOS DE COROAMENTO</b>						<b>8.317,53</b>
Serviço	1.2.2.1.	SINAPI	96523	ESCOVAÇÃO MANUAL PARA BLOCO DE COROAMENTO OU SAPATA (INCLUINDO ESCAVACÃO PARA COLOCAÇÃO DE FORMAS). AF_06/2017	M3	5,60	104,01	BDI 1	131,38	735,73
Serviço	1.2.2.2.	SINAPI	96622	LASTRO COM MATERIAL GRANULAR, APLICADO EM PISOS OU LAJES SOBRE SOLO, ESPESURA DE 45 CM*. AF_08/2017	M3	0,50	119,31	BDI 1	150,70	75,35
Serviço	1.2.2.3.	SINAPI	96545	ARMAÇÃO DE BLOCO, VIGA BALDRAME OU SAPATA UTILIZANDO AÇO CA-50 DE 8 MM - MONTAGEM. AF_06/2017	KG	150,84	15,56	BDI 1	19,65	2.964,01
Serviço	1.2.2.4.	SINAPI	96555	CONCRETAGEM DE BLOCOS DE COROAMENTO E VIGAS BALDRAME, FCK 30 MPA, COM USO DE JERICA LANÇAMENTO, ADENSAMENTO E ACABAMENTO. AF_06/2017	M3	5,60	642,19	BDI 1	811,15	4.542,44
<b>Nível 2</b>				<b>INFRAESTRUTURA</b>						<b>14.403,91</b>
Serviço	1.3.0.1.	SINAPI	96526	ESCOVAÇÃO MANUAL DE VALA PARA VIGA BALDRAME (SEM ESCAVACÃO PARA COLOCAÇÃO DE FORMAS). AF_06/2017	M3	6,00	329,24	BDI 1	415,86	2.495,16
Serviço	1.3.0.2.	SINAPI	96622	LASTRO COM MATERIAL GRANULAR, APLICADO EM PISOS OU LAJES SOBRE SOLO, ESPESURA DE 45 CM*. AF_08/2017	M3	1,00	119,31	BDI 1	150,70	150,70
Serviço	1.3.0.3.	SINAPI	96543	ARMAÇÃO DE BLOCO, VIGA BALDRAME E SAPATA UTILIZANDO AÇO CA-60 DE 5 MM - MONTAGEM. AF_06/2017	KG	210,14	18,68	BDI 1	23,59	4.957,20
Serviço	1.3.0.4.	SINAPI	96545	ARMAÇÃO DE BLOCO, VIGA BALDRAME OU SAPATA UTILIZANDO AÇO CA-50 DE 8 MM - MONTAGEM. AF_06/2017	KG	98,42	15,56	BDI 1	19,65	1.933,95
Serviço	1.3.0.5.	SINAPI	96555	CONCRETAGEM DE BLOCOS DE COROAMENTO E VIGAS BALDRAME, FCK 30 MPA, COM USO DE JERICA LANÇAMENTO, ADENSAMENTO E ACABAMENTO. AF_06/2017	M3	6,00	642,19	BDI 1	811,15	4.866,90
<b>Nível 2</b>				<b>SEPERESTRUTURA</b>						<b>29.437,29</b>
<b>Nível 3</b>				<b>PILARES</b>						<b>17.206,13</b>
Serviço	1.4.1.1.	SINAPI	92413	MONTAGEM E DESMONTAGEM DE FORMA DE PILARES RETANGULARES E ESTRUTURAS SIMILARES, PE-DIREITO SIMPLES, EM MADEIRA SERRADA, 4 UTILIZAÇÕES. AF_09/2020	M2	45,60	149,73	BDI 1	189,12	8.623,87

Serviço	1.4.1.2.	SINAPI	92759	ARMAÇÃO DE PILAR OU VIGA DE ESTRUTURA CONVENCIONAL DE CONCRETO ARMADO UTILIZANDO AÇO CA-60 DE 5,0 MM - MONTAGEM. AF_06/2022	KG	56,30	14,93	BD11	18,86	1.061,82
Serviço	1.4.1.3.	SINAPI	92762	ARMAÇÃO DE PILAR OU VIGA DE ESTRUTURA CONVENCIONAL DE CONCRETO ARMADO UTILIZANDO AÇO CA-50 DE 10,0 MM - MONTAGEM. AF_06/2022	KG	187,60	11,79	BD11	14,89	2.793,36
Serviço	1.4.1.4.	SINAPI	103669	CONCRETAGEM DE PILARES, FCK = 25 MPa, COM USO DE BALDES - LANÇAMENTO, ADENSAMENTO E ACABAMENTO. AF_02/2022	M3	4,56	820,71	BD11	1.036,64	4.727,08
<b>Nível 3</b>				<b>VIGAS SUPERIORES</b>						<b>12.231,16</b>
Serviço	1.4.2.1.	SINAPI	96536	FABRICAÇÃO, MONTAGEM E DESMONTAGEM DE FÓRMA PARA VIGA BALDRAME, EM MADEIRA SERRADA, E=25 MM, 4 UTILIZAÇÕES. AF_06/2017	M2	46,71	91,22	BD11	115,22	5.381,93
Serviço	1.4.2.2.	SINAPI	92759	ARMAÇÃO DE PILAR OU VIGA DE ESTRUTURA CONVENCIONAL DE CONCRETO ARMADO UTILIZANDO AÇO CA-60 DE 5,0 MM - MONTAGEM. AF_06/2022	KG	57,70	14,93	BD11	18,86	1.088,22
Serviço	1.4.2.3.	SINAPI	92761	ARMAÇÃO DE PILAR OU VIGA DE ESTRUTURA CONVENCIONAL DE CONCRETO ARMADO UTILIZANDO AÇO CA-50 DE 8,0 MM - MONTAGEM. AF_06/2022	KG	123,00	13,20	BD11	16,67	2.050,41
Serviço	1.4.2.4.	SINAPI	103682	CONCRETAGEM DE VIGAS E LAJES, FCK=25 MPa, PARA QUALQUER TIPO DE LAJE COM BALDES EM EDIFICAÇÃO TERREA - LANÇAMENTO, ADENSAMENTO E ACABAMENTO. AF_02/2022	M3	3,50	839,34	BD11	1.060,17	3.710,60
<b>Nível 2</b>				<b>IMPERMEABILIZAÇÃO</b>						<b>5.350,59</b>
Serviço	1.5.0.1.	SINAPI	98557	IMPERMEABILIZAÇÃO DE SUPERFÍCIE COM EMULSÃO ASFÁLTICA, 2 DEMÃOS AF_06/2018	M2	99,75	42,47	BD11	53,64	5.350,59
<b>Nível 2</b>				<b>ALVENARIA</b>						<b>31.691,16</b>
Serviço	1.6.0.1.	SINAPI	103318	ALVENARIA DE VEDAÇÃO DE BLOCOS VAZADOS DE CONCRETO DE 14X19X39 CM (ESPESSURA 14 CM) E ARGAMASSA DE ASSENTAMENTO COM PREPARO EM BETONEIRA. AF_12/2021	M2	282,00	88,97	BD11	112,38	31.691,16
<b>Nível 2</b>				<b>VERGAS E CONTRAVERGAS</b>						<b>5.497,59</b>
Serviço	1.7.0.1.	SINAPI	93188	VERGA MOLDADA IN LOCO EM CONCRETO PARA PORTAS COM ATÉ 1,5 M DE VÃO. AF_03/2016	M	5,60	99,82	BD11	126,08	706,05
Serviço	1.7.0.2.	SINAPI	93187	VERGA MOLDADA IN LOCO EM CONCRETO PARA JANELAS COM MAIS DE 1,5 M DE VÃO. AF_03/2016	M	15,60	123,91	BD11	156,51	2.441,56
Serviço	1.7.0.3.	SINAPI	93197	CONTRAVERGA MOLDADA IN LOCO EM CONCRETO PARA VÃOS DE MAIS DE 1,5 M DE COMPRIMENTO. AF_03/2016	M	15,60	119,26	BD11	150,64	2.349,98
<b>Nível 2</b>				<b>COBERTURA</b>						<b>98.546,04</b>
Serviço	1.8.0.1.	SINAPI	92616	FABRICAÇÃO E INSTALAÇÃO DE TESOURA INTEIRA EM AÇO, VÃO DE 10 M, PARA TELHA ONDULADA DE FIBROCIMENTO, METÁLICA, PLÁSTICA OU TERMOACÚSTICA, INCLUSO ICAMENTO. AF_12/2015	UN	10,00	2.200,43	BD11	2.779,36	27.793,60
Serviço	1.8.0.2.	SINAPI	92612	FABRICAÇÃO E INSTALAÇÃO DE TESOURA INTEIRA EM AÇO, VÃO DE 8 M, PARA TELHA ONDULADA DE FIBROCIMENTO, METÁLICA, PLÁSTICA OU TERMOACÚSTICA, INCLUSO ICAMENTO, INCLUSO ICAMENTO. AF_12/2015	UN	3,00	1.712,74	BD11	2.163,36	6.490,08
Serviço	1.8.0.3.	SINAPI	92568	TRAMA DE AÇO COMPOSTA POR RIPAS, CAIBROS E TERÇAS PARA TELHADOS DE ATÉ 2 ÁGUAS PARA TELHA DE ENCAIXE DE CERÂMICA OU DE CONCRETO, INCLUSO TRANSPORTE VERTICAL. AF_07/2019	M2	215,00	154,53	BD11	195,19	41.965,85
Serviço	1.8.0.4.	SINAPI	94207	TELHAMENTO COM TELHA ONDULADA DE FIBROCIMENTO E = 6 MM, COM RECORRIMENTO LATERAL DE 1/4 DE ONDA PARA TELHADO COM INCLINAÇÃO MAIOR QUE 10°, COM ATÉ 2 ÁGUAS, INCLUSO ICAMENTO. AF_07/2019	M2	215,00	46,04	BD11	58,15	12.502,25
Serviço	1.8.0.5.	SINAPI	94229	CALHA EM CHAPA DE AÇO GALVANIZADO NÚMERO 24, DESENVOLVIMENTO DE 100 CM, INCLUSO TRANSPORTE VERTICAL. AF_07/2019	M	38,00	161,68	BD11	204,22	7.760,36
Serviço	1.8.0.6.	Composição	002	MANTA ALUMINIZADA NAS DUAS FACES, PARA SUBCOBERTURA, E = *2* MM, FORNECIMENTO E INSTALAÇÃO.	M2	215,00	7,49	BD11	9,46	2.033,90



Serviço	1.10.3.2.	SINAPI	92022	INTERROTOR SIMPLES (1 MÓDULO) COM 1 TOMADA DE EMBUTIR 2P+T 10 A, SEM SUPORTE E SEM PLACA - FORNECIMENTO E INSTALAÇÃO. AF_03/2023	UN	4,00	43,28	BDI 1	54,67	218,68
Serviço	1.10.3.3.	SINAPI	97590	LUMINÁRIA TIPO PLAFON REDONDO COM VIDRO FOSCO, DE SOBREPOR, COM 1 LÂMPADA FLUORESCENTE DE 15 W, SEM REATOR - FORNECIMENTO E INSTALAÇÃO. AF_02/2020	UN	4,00	99,36	BDI 1	125,50	502,00
Serviço	1.10.3.4.	SINAPI	97586	LUMINÁRIA TIPO CALHA, DE SOBREPOR, COM 2 LÂMPADAS TUBULARES FLUORESCENTES DE 36 W, COM REATOR DE PARTIDA RÁPIDA - FORNECIMENTO E INSTALAÇÃO. AF_02/2020	UN	9,00	153,51	BDI 1	193,90	1.745,10
Serviço	1.10.3.5.	SINAPI	92008	TOMADA BAIXA DE EMBUTIR (2 MÓDULOS), 2P+T 10 A, INCLUINDO SUPORTE E PLACA - FORNECIMENTO E INSTALAÇÃO. AF_03/2023	UN	22,00	52,92	BDI 1	66,84	1.470,48
Serviço	1.10.3.6.	SINAPI	91924	CABO DE COBRE FLEXÍVEL ISOLADO, 1,5 MM², ANTI-CHAMA 450/750 V, PARA CIRCUITOS TERMINAIS - FORNECIMENTO E INSTALAÇÃO. AF_03/2023	M	233,70	2,97	BDI 1	3,75	876,38
Serviço	1.10.3.7.	SINAPI	91926	CABO DE COBRE FLEXÍVEL ISOLADO, 2,5 MM², ANTI-CHAMA 450/750 V, PARA CIRCUITOS TERMINAIS - FORNECIMENTO E INSTALAÇÃO. AF_03/2023	M	470,90	4,28	BDI 1	5,41	2.547,57
Serviço	1.10.3.8.	SINAPI	91930	CABO DE COBRE FLEXÍVEL ISOLADO, 6 MM², ANTI-CHAMA 450/750 V, PARA CIRCUITOS TERMINAIS - FORNECIMENTO E INSTALAÇÃO. AF_03/2023	M	43,40	9,20	BDI 1	11,62	504,31
Serviço	1.10.3.9.	SINAPI	91932	CABO DE COBRE FLEXÍVEL ISOLADO, 10 MM², ANTI-CHAMA 450/750 V, PARA CIRCUITOS TERMINAIS - FORNECIMENTO E INSTALAÇÃO. AF_03/2023	M	25,70	16,42	BDI 1	20,74	533,02
<b>Nível 2</b>				<b>INSTALAÇÕES HIDRAULICAS</b>						<b>7.237,98</b>
Serviço	1.11.0.1.	SINAPI	91785	(COMPOSIÇÃO REPRESENTATIVA) DO SERVIÇO DE INSTALAÇÃO DE TUBOS DE PVC, SOLDÁVEL, ÁGUA FRIA, DN 25 MM (INSTALADO EM RAMAL, SUB-RAMAL, RAMAL DE DISTRIBUIÇÃO OU PRUMADA), INCLUSIVE CONEXÕES, CORTES E FIXAÇÕES, PARA PRÉDIOS. AF_10/2015	M	60,37	48,61	BDI 1	61,40	3.706,72
Serviço	1.11.0.2.	SINAPI	89987	REGISTRO DE GAVETA BRUTO, LATÃO, ROSCÁVEL, 3/4", COM ACABAMENTO E CANOPLA CROMADOS - FORNECIMENTO E INSTALAÇÃO. AF_08/2021	UN	6,00	97,64	BDI 1	123,33	739,98
Serviço	1.11.0.3.	SINAPI	86916	TORNEIRA PLÁSTICA 3/4 PARA TANQUE - FORNECIMENTO E INSTALAÇÃO. AF_01/2020	UN	2,00	23,74	BDI 1	29,99	59,98
Serviço	1.11.0.4.	SINAPI	86909	TORNEIRA CROMADA TUBO MÓVEL, DE MESA, 1/2 OU 3/4, PARA PIA DE COZINHA, PADRÃO ALTO - FORNECIMENTO E INSTALAÇÃO. AF_01/2020	UN	1,00	101,45	BDI 1	128,14	128,14
Serviço	1.11.0.5.	SINAPI	86906	TORNEIRA CROMADA DE MESA, 1/2 OU 3/4, PARA LAVATÓRIO, PADRÃO POPULAR - FORNECIMENTO E INSTALAÇÃO. AF_01/2020	UN	2,00	58,43	BDI 1	73,80	147,60
Serviço	1.11.0.6.	SINAPI	86932	VASO SANITÁRIO SIFONADO COM CAIXA ACOPLADA LOUÇA BRANCA - PADRÃO MÉDIO, INCLUSO ENGATE FLEXÍVEL EM METAL CROMADO, 1/2 X 40CM - FORNECIMENTO E INSTALAÇÃO. AF_01/2020	UN	2,00	609,66	BDI 1	770,06	1.540,12
Serviço	1.11.0.7.	SINAPI	100849	ASSENTO SANITÁRIO CONVENCIONAL - FORNECIMENTO E INSTALAÇÃO. AF_01/2020	UN	2,00	44,45	BDI 1	56,14	112,28
Serviço	1.11.0.8.	SINAPI	86902	LAVATÓRIO LOUÇA BRANCA COM COLUNA, *44 X 35,5* CM, PADRÃO POPULAR - FORNECIMENTO E INSTALAÇÃO. AF_01/2020	UN	2,00	317,93	BDI 1	401,58	803,16
<b>Nível 2</b>				<b>INSTALAÇÕES SANITÁRIAS</b>						<b>8.170,70</b>
Serviço	1.12.0.1.	SINAPI	97974	POÇO DE INSPEÇÃO CIRCULAR PARA ESGOTO, EM CONCRETO PRÉ-MOLDADO, DIÂMETRO INTERNO = 0,60 M, PROFUNDIDADE = 0,90 M, EXCLUINDO TAMPAO. AF_12/2020_PA	UN	3,00	406,98	BDI 1	514,06	1.542,18
Serviço	1.12.0.2.	SINAPI-I	35277	CAIXA DE GORDURA EM PVC, DIÂMETRO MÍNIMO 300 MM, DIÂMETRO DE SAÍDA 100 MM, CAPACIDADE APROXIMADA 18 LITROS, COM TAMPA E CESTO	UN	1,00	370,61	BDI 1	468,12	468,12
Serviço	1.12.0.3.	SINAPI	89709	RALO SIFONADO, PVC, DN 100 X 40 MM, JUNTA SOLDÁVEL, FORNECIDO E INSTALADO EM RAMAL DE DESCARGA OU EM RAMAL DE ESGOTO SANITÁRIO. AF_08/2022	UN	2,00	21,30	BDI 1	26,90	53,80



Serviço	1.16.1.1.	SINAPI	88485	FUNDO SELADOR ACRÍLICO, APLICAÇÃO MANUAL EM PAREDE, UMA DEMÃO. AF_04/2023	M2	95,00	4,20	BDI1	5,31	504,45
Serviço	1.16.1.2.	SINAPI	95305	TEXTURA ACRÍLICA, APLICAÇÃO MANUAL EM PAREDE, UMA DEMÃO. AF_04/2023	M2	95,00	13,22	BDI1	16,70	1.586,50
Serviço	1.16.1.3.	SINAPI	88489	PINTURA LÁTEX ACRÍLICA PREMIUM, APLICAÇÃO MANUAL EM PAREDES, DUAS DEMÃOS. AF_04/2023	M2	95,00	12,57	BDI1	15,88	1.508,60
<b>Nível 3</b>				<b>PINTURA EXTERNA</b>					-	<b>5.228,42</b>
Serviço	1.16.2.1.	SINAPI	88485	FUNDO SELADOR ACRÍLICO, APLICAÇÃO MANUAL EM PAREDE, UMA DEMÃO. AF_04/2023	M2	246,74	4,20	BDI1	5,31	1.310,19
Serviço	1.16.2.2.	SINAPI	88489	PINTURA LÁTEX ACRÍLICA PREMIUM, APLICAÇÃO MANUAL EM PAREDES, DUAS DEMÃOS. AF_04/2023	M2	246,74	12,57	BDI1	15,88	3.918,23
<b>Nível 2</b>				<b>PINTURA EM MADEIRA</b>					-	<b>528,80</b>
Serviço	1.17.0.1.	SINAPI	102213	PINTURA VERNIZ (INCOLOR) ALQUÍDICO EM MADEIRA, USO INTERNO E EXTERNO, 2 DEMÃOS. AF_01/2021	M2	20,16	20,77	BDI1	26,23	528,80

Três Barras do Paraná, 23 de junho de 2023.

Prefeito Municipal  
Gerson Francisco Gusso  
78.121.936/0001-68

Responsável Técnica  
Eng. Civil Camila Cristina Theisen  
CREA-PR 184.633/D

000110



MUNICÍPIO DE TRÊS BARRAS DO PARANÁ  
ORÇAMENTO PROPOSTO

Nível Contábil	Item	Fonte	Código	Descrição	Unidade	Quantidade	Custo Unitário (sem BDI) (R\$)	BDI (%)	Preço Unitário (com BDI) (R\$)	Preço Total (R\$)
<b>Nível 2</b>				<b>CONSTRUÇÃO DE BARRACÃO INDUSTRIAL</b>						<b>325.731,01</b>
<b>Nível 3</b>				<b>SERVIÇOS PRELIMINARES</b>						<b>7.352,89</b>
Serviço	1.1.0.1	SINAPI	98524	LIMPEZA MANUAL DE VEGETAÇÃO EM TERRENO COM ENXADA. AF_05/2018	M2	253,78	3,32	BDI 1	4,19	1.063,34
Serviço	1.1.0.2	SINAPI	99059	LOCAÇÃO CONVENCIONAL DE OBRA, UTILIZANDO GABARITO DE TÁBUAS CORRIDAS PONTALETADAS A CADA 2,00M - 2 UTILIZAÇÕES. AF_10/2018	M	76,20	65,35	BDI 1	82,54	6.289,55
<b>Nível 2</b>				<b>FUNDAÇÃO</b>						<b>14.619,21</b>
<b>Nível 3</b>				<b>ESTACAS</b>						<b>6.301,68</b>
Serviço	1.2.1.1	SINAPI	100896	ESTACA ESCAVADA MECANICAMENTE, SEM FLUIDO ESTABILIZANTE, COM 25CM DE DIÂMETRO, CONCRETO LANÇADO POR CAMINHÃO BETONEIRA (EXCLUSIVE MOBILIZAÇÃO E DESMOBILIZAÇÃO). AF_01/2020	M	88,00	56,69	BDI 1	71,61	6.301,68
<b>Nível 3</b>				<b>BLOCOS DE COROAMENTO</b>						<b>8.317,53</b>
Serviço	1.2.2.1	SINAPI	96523	ESCAVAÇÃO MANUAL PARA BLOCO DE COROAMENTO OU SAPATA (INCLUINDO ESCAVAÇÃO PARA COLOCAÇÃO DE FÓRMAS). AF_06/2017	M3	5,60	104,01	BDI 1	131,38	735,73
Serviço	1.2.2.2	SINAPI	96622	LASTRO COM MATERIAL GRANULAR, APLICADO EM PISOS OU LAJES SOBRE SOLO, ESPESURA DE *5 CM*. AF_08/2017	M3	0,30	119,31	BDI 1	150,70	75,35
Serviço	1.2.2.3	SINAPI	96545	ARMAÇÃO DE BLOCO, VIGA BALDRAME OU SAPATA UTILIZANDO AÇO CA-50 DE 8 MM - MONTAGEM. AF_06/2017	KG	150,84	15,56	BDI 1	19,65	2.964,01
Serviço	1.2.2.4	SINAPI	96555	CONCRETAGEM DE BLOCOS DE COROAMENTO E VIGAS BALDRAME, FCK 30 MPA, COM USO DE JERICA LANÇAMENTO, ADENSAMENTO E ACABAMENTO. AF_06/2017	M3	5,60	642,19	BDI 1	811,15	4.542,44
<b>Nível 2</b>				<b>INFRAESTRUTURA</b>						<b>14.403,91</b>
Serviço	1.3.0.1	SINAPI	96526	ESCAVAÇÃO MANUAL DE VALA PARA VIGA BALDRAME (SEM ESCAVAÇÃO PARA COLOCAÇÃO DE FÓRMAS). AF_06/2017	M3	6,00	329,24	BDI 1	415,86	2.495,16
Serviço	1.3.0.2	SINAPI	96622	LASTRO COM MATERIAL GRANULAR, APLICADO EM PISOS OU LAJES SOBRE SOLO, ESPESURA DE *5 CM*. AF_08/2017	M3	1,00	119,31	BDI 1	150,70	150,70
Serviço	1.3.0.3	SINAPI	96543	ARMAÇÃO DE BLOCO, VIGA BALDRAME E SAPATA UTILIZANDO AÇO CA-60 DE 5 MM - MONTAGEM. AF_06/2017	KG	210,14	18,68	BDI 1	23,59	4.957,20
Serviço	1.3.0.4	SINAPI	96545	ARMAÇÃO DE BLOCO, VIGA BALDRAME OU SAPATA UTILIZANDO AÇO CA-50 DE 8 MM - MONTAGEM. AF_06/2017	KG	98,42	15,56	BDI 1	19,65	1.935,95
Serviço	1.3.0.5	SINAPI	96555	CONCRETAGEM DE BLOCOS DE COROAMENTO E VIGAS BALDRAME, FCK 30 MPA, COM USO DE JERICA LANÇAMENTO, ADENSAMENTO E ACABAMENTO. AF_06/2017	M3	6,00	642,19	BDI 1	811,15	4.866,90
<b>Nível 2</b>				<b>SEFERESTRUTURA</b>						<b>29.437,29</b>
<b>Nível 3</b>				<b>PILARES</b>						<b>17.206,13</b>
Serviço	1.4.1.1	SINAPI	92413	MONTAGEM E DESMONTAGEM DE FORMA DE PILARES RETANGULARES E ESTRUTURAS SIMILARES, PE-DIREITO SIMPLES, EM MADEIRA SERRADA, 4 UTILIZAÇÕES. AF_09/2020	M2	45,60	149,73	BDI 1	189,12	8.623,87
Serviço	1.4.1.2	SINAPI	92759	ARMAÇÃO DE PILAR OU VIGA DE ESTRUTURA CONVENCIONAL DE CONCRETO ARMADO UTILIZANDO AÇO CA-60 DE 5,0 MM - MONTAGEM. AF_06/2022	KG	56,30	14,93	BDI 1	18,86	1.061,82
Serviço	1.4.1.3	SINAPI	92762	ARMAÇÃO DE PILAR OU VIGA DE ESTRUTURA CONVENCIONAL DE CONCRETO ARMADO UTILIZANDO AÇO CA-50 DE 10,0 MM - MONTAGEM. AF_06/2022	KG	187,60	11,79	BDI 1	14,89	2.793,36



Serviço	1.4.1.4	SINAPI	103669	CONCRETAGEM DE PILARES, FCK = 25 MPa, COM USO DE BALDES - LANÇAMENTO, ADENSAMENTO E ACABAMENTO. AF_02/2022	M3	4,56	820,71	BDI 1	1.056,64	4.727,08
<b>Nível 3</b>				<b>VIGAS SUPERIORES</b>						<b>12.231,16</b>
Serviço	1.4.2.1	SINAPI	96536	FABRICAÇÃO, MONTAGEM E DESMONTAGEM DE FÓRMA PARA VIGA BALDRAME, EM MADEIRA SERRADA, E=25 MM, 4 UTILIZAÇÕES. AF_06/2017	M2	46,71	91,22	BDI 1	115,22	5.481,93
Serviço	1.4.2.2	SINAPI	92759	ARMAÇÃO DE PILAR OU VIGA DE ESTRUTURA CONVENCIONAL DE CONCRETO ARMADO UTILIZANDO AÇO CA-60 DE 5,0 MM - MONTAGEM. AF_06/2022	KG	57,70	14,93	BDI 1	18,86	1.088,22
Serviço	1.4.2.3	SINAPI	92761	ARMAÇÃO DE PILAR OU VIGA DE ESTRUTURA CONVENCIONAL DE CONCRETO ARMADO UTILIZANDO AÇO CA-50 DE 8,0 MM - MONTAGEM. AF_06/2022	KG	123,00	13,20	BDI 1	16,67	2.050,41
Serviço	1.4.2.4	SINAPI	103682	CONCRETAGEM DE VIGAS E LAJES, FCK=25 MPa, PARA QUALQUER TIPO DE LAJE COM BALDES EM EDIFICAÇÃO TERREIA - LANÇAMENTO, ADENSAMENTO E ACABAMENTO. AF_02/2022	M3	3,50	839,54	BDI 1	1.060,17	3.710,60
<b>Nível 2</b>				<b>IMPERMEABILIZAÇÃO</b>						<b>5.350,59</b>
Serviço	1.5.0.1	SINAPI	98557	IMPERMEABILIZAÇÃO DE SUPERFÍCIE COM EMULSÃO ASFÁLTICA, 2 DEMÃOS AF_06/2018	M2	99,75	42,47	BDI 1	53,64	5.350,59
<b>Nível 2</b>				<b>ALVENARIA</b>						<b>31.691,16</b>
Serviço	1.6.0.1	SINAPI	103318	ALVENARIA DE VEDAÇÃO DE BLOÇOS VAZADOS DE CONCRETO DE 14X19X39 CM (ESPESURA 14 CM) E ARGAMASSA DE ASSENTAMENTO COM PREPARO EM BETONEIRA. AF_12/2021	M2	282,00	88,97	BDI 1	112,38	31.691,16
<b>Nível 3</b>				<b>VERGAS E CONTRAVERGAS</b>						<b>5.497,59</b>
Serviço	1.7.0.1	SINAPI	93188	VERGA MOLDADA IN LOCO EM CONCRETO PARA PORTAS COM ATÉ 1,5 M DE VÃO. AF_03/2016	M	5,00	99,82	BDI 1	126,08	706,05
Serviço	1.7.0.2	SINAPI	93187	VERGA MOLDADA IN LOCO EM CONCRETO PARA JANELAS COM MAIS DE 1,5 M DE VÃO. AF_03/2016	M	15,60	123,91	BDI 1	156,51	2.441,56
Serviço	1.7.0.3	SINAPI	93197	CONTRAVERGA MOLDADA IN LOCO EM CONCRETO PARA VÃOS DE MAIS DE 1,5 M DE COMPRIMENTO. AF_03/2016	M	15,60	119,26	BDI 1	150,64	2.349,98
<b>Nível 2</b>				<b>COBERTURA</b>						<b>98.546,04</b>
Serviço	1.8.0.1	SINAPI	92616	FABRICAÇÃO E INSTALAÇÃO DE TESOURA INTEIRA EM AÇO, VÃO DE 10 M, PARA TELHA ONDULADA DE FIBROCIMENTO, METÁLICA, PLÁSTICA OU TERMOACÚSTICA, INCLUSO IÇAMENTO. AF_12/2015	UN	10,00	2.200,43	BDI 1	2.779,36	27.793,60
Serviço	1.8.0.2	SINAPI	92612	FABRICAÇÃO E INSTALAÇÃO DE TESOURA INTEIRA EM AÇO, VÃO DE 8 M, PARA TELHA ONDULADA DE FIBROCIMENTO, METÁLICA, PLÁSTICA OU TERMOACÚSTICA, INCLUSO IÇAMENTO, INCLUSO IÇAMENTO. AF_12/2015	UN	3,00	1.712,74	BDI 1	2.163,36	6.490,08
Serviço	1.8.0.3	SINAPI	92568	TRAMA DE AÇO COMPOSTA POR RIPAS, CAIBROS E TERÇAS PARA TELHADOS DE ATÉ 2 ÁGUAS PARA TELHA DE ENCAIXE DE CERÂMICA OU DE CONCRETO, INCLUSO TRANSPORTE VERTICAL. AF_07/2019	M2	215,00	154,53	BDI 1	195,19	41.965,85
Serviço	1.8.0.4	SINAPI	94207	TELHAMENTO COM TELHA ONDULADA DE FIBROCIMENTO E = 6 MM, COM RECOBRIMENTO LATERAL DE 1/4 DE ONDA PARA TELhado COM INCLINAÇÃO MAIOR QUE 10°, COM ATÉ 2 ÁGUAS, INCLUSO IÇAMENTO. AF_07/2019	M2	215,00	46,04	BDI 1	58,15	12.507,25
Serviço	1.8.0.5	SINAPI	94229	CALHA EM CHAPA DE AÇO GALVANIZADO NÚMERO 24, DESENVOLVIMENTO DE 100 CM, INCLUSO TRANSPORTE VERTICAL. AF_07/2019	M	38,00	161,68	BDI 1	204,22	7.760,36
Serviço	1.8.0.6	Composição	002	MANTA ALUMINIZADA NAS DUAS FACES, PARA SUBCOBERTURA, E = 2* MM FORNECIMENTO E INSTALAÇÃO	M2	215,00	7,49	BDI 1	9,46	2.033,90
<b>Nível 2</b>				<b>ESQUADRIAS E ACESSÓRIOS</b>						<b>34.847,97</b>
Serviço	1.9.0.1	SINAPI-L	37561	PORTÃO DE CORRER EM CHAPA TIPO PAINEL LAMBRIL QUADRADO, COM PORTA SOCIAL, COMPLETA INCLUIDA, COM REQUADRO, ACABAMENTO NATURAL, COM TRILHOS E ROLDANAS	M2	11,30	1.303,12	BDI 1	1.645,97	18.928,66
Serviço	1.9.0.2	Composição	001	JANELA DE AÇO TIPO BASCULANTE PARA VIDROS, COM BATENTE, FERRAGENS E PINTURA ANTICORROSIVA, INCLUSIVE VIDROS, ACABAMENTO, ALIZAR E CONTRAMARCO, FORNECIMENTO E INSTALAÇÃO. AF_12/2019	M2	9,30	881,36	BDI 1	1.113,25	10.353,23

Serviço	1.9.0.3	SINAPI	90843	KIT DE PORTA DE MADEIRA PARA PINTURA, SEMI-OCA (LEVE OU MÉDIA), PADRÃO MÉDIO, 80X210CM, ESPESURA DE 3.5CM, ITENS INCLUSOS: DOBRADIÇAS, MONTAGEM E INSTALAÇÃO DO BATENTE, FICHADURA COM EXECUÇÃO DO FURO - FORNECIMENTO E INSTALAÇÃO. AF_12/2019	UN	4,00	1.101,67	BDI 1	1.391,52	5.566,08
<b>Nível 2</b>				<b>INSTALAÇÕES ELÉTRICAS</b>						<b>25.193,53</b>
<b>Nível 3</b>				<b>DISTRIBUIÇÃO E MEDIÇÃO</b>						<b>12.829,96</b>
Serviço	1.10.1.1.	SINAPI	93660	DISJUNTOR BIPOLAR TIPO DIN, CORRENTE NOMINAL DE 10A - FORNECIMENTO E INSTALAÇÃO. AF_10/2020	UN	6,00	62,61	BDI 1	79,08	474,48
Serviço	1.10.1.2.	SINAPI	93666	DISJUNTOR BIPOLAR TIPO DIN, CORRENTE NOMINAL DE 50A - FORNECIMENTO E INSTALAÇÃO. AF_10/2020	UN	1,00	80,04	BDI 1	101,10	101,10
Serviço	1.10.1.3.	SINAPI	101489	ENTRADA DE ENERGIA ELÉTRICA, AÉREA, MONOFÁSICA, COM CAIXA DE SOBREPOR, CABO DE 10 MM2 E DISJUNTOR DIN 50A (NÃO INCLUSO O POSTE DE CONCRETO). AF_07/2020_PS	UN	1,00	1.454,32	BDI 1	1.836,95	1.836,95
Serviço	1.10.1.4.	SINAPI	97360	QUADRO DE MEDIÇÃO GERAL DE ENERGIA COM 12 MEDIDORES - FORNECIMENTO E INSTALAÇÃO. AF_10/2020	UN	1,00	7.874,81	BDI 1	9.946,67	9.946,67
Serviço	1.10.1.5.	SINAPI	101875	QUADRO DE DISTRIBUIÇÃO DE ENERGIA EM CHAPA DE AÇO GALVANIZADO, DE EMBUTIR, COM BARRAMENTO TRIFÁSICO, PARA 12 DISJUNTORES DIN 100A - FORNECIMENTO E INSTALAÇÃO. AF_10/2020	UN	1,00	372,70	BDI 1	470,76	470,76
<b>Nível 3</b>				<b>EMBITIDOS</b>						<b>3.881,62</b>
Serviço	1.10.2.1.	SINAPI	91940	CAIXA RETANGULAR 4" X 2" MÉDIA (1,30 M DO PISO), PVC, INSTALADA EM PAREDE - FORNECIMENTO E INSTALAÇÃO. AF_03/2023	UN	27,00	19,48	BDI 1	24,61	664,47
Serviço	1.10.2.2.	SINAPI	91937	CAIXA OCTOGONAL 3" X 3", PVC, INSTALADA EM LAJE - FORNECIMENTO E INSTALAÇÃO. AF_03/2023	UN	13,00	17,75	BDI 1	22,42	291,46
Serviço	1.10.2.3.	SINAPI	91834	ELETRODUTO FLEXÍVEL CORRUGADO, PVC, DN 25 MM (3/4"), PARA CIRCUITOS TERMINAIS, INSTALADO EM FORRO - FORNECIMENTO E INSTALAÇÃO. AF_03/2023	M	30,00	12,30	BDI 1	15,54	466,20
Serviço	1.10.2.4.	SINAPI	95727	ELETRODUTO RÍGIDO SOLDÁVEL, PVC, DN 25 MM (3/4"), APARENTE - FORNECIMENTO E INSTALAÇÃO. AF_10/2022	M	125,40	14,22	BDI 1	17,96	2.252,18
Serviço	1.10.2.5.	SINAPI	93008	ELETRODUTO RÍGIDO ROSCÁVEL, PVC, DN 50 MM (1 1/2"), PARA REDE ENTERRADA DE DISTRIBUIÇÃO DE ENERGIA ELÉTRICA - FORNECIMENTO E INSTALAÇÃO. AF_12/2021	M	2,00	23,00	BDI 1	29,05	58,10
Serviço	1.10.2.6.	SINAPI	93009	ELETRODUTO RÍGIDO ROSCÁVEL, PVC, DN 60 MM (2"), PARA REDE ENTERRADA DE DISTRIBUIÇÃO DE ENERGIA ELÉTRICA - FORNECIMENTO E INSTALAÇÃO. AF_12/2021	M	2,00	34,68	BDI 1	43,80	87,60
Serviço	1.10.2.7.	SINAPI	93010	ELETRODUTO RÍGIDO ROSCÁVEL, PVC, DN 75 MM (2 1/2"), PARA REDE ENTERRADA DE DISTRIBUIÇÃO DE ENERGIA ELÉTRICA - FORNECIMENTO E INSTALAÇÃO. AF_12/2021	M	1,00	48,78	BDI 1	61,61	61,61
<b>Nível 3</b>				<b>LUMINÁRIAS, ACESSÓRIOS E CABOS</b>						<b>8.481,95</b>
Serviço	1.10.3.1.	SINAPI	91967	INTERRUPTOR SIMPLES (3 MÓDULOS), 10A/250V, INCLUINDO SUPORTE E PLACA - FORNECIMENTO E INSTALAÇÃO. AF_03/2023	UN	1,00	66,83	BDI 1	84,41	84,41
Serviço	1.10.3.2.	SINAPI	92022	INTERRUPTOR SIMPLES (1 MÓDULO) COM 1 TOMADA DE EMBUTIR 2P+T 10 A, SEM SUPORTE E SEM PLACA - FORNECIMENTO E INSTALAÇÃO. AF_03/2023	UN	4,00	43,28	BDI 1	54,67	218,68
Serviço	1.10.3.3.	SINAPI	97590	LUMINÁRIA TIPO PLAFON REDONDO COM VIDRO FOSCO, DE SOBREPOR, COM 1 LÂMPADA FLUORESCENTE DE 15 W, SEM REATOR - FORNECIMENTO E INSTALAÇÃO. AF_02/2020	UN	4,00	99,36	BDI 1	125,50	502,00
Serviço	1.10.3.4.	SINAPI	97586	LUMINÁRIA TIPO CALHA, DE SOBREPOR, COM 2 LÂMPADAS TUBULARES FLUORESCENTES DE 36 W, COM REATOR DE PARTIDA RÁPIDA - FORNECIMENTO E INSTALAÇÃO. AF_02/2020	UN	9,00	153,51	BDI 1	193,90	1.745,10
Serviço	1.10.3.5.	SINAPI	92008	TOMADA BAIXA DE EMBUTIR (2 MÓDULOS), 2P+T 10 A, INCLUINDO SUPORTE E PLACA - FORNECIMENTO E INSTALAÇÃO. AF_03/2023	UN	22,00	52,92	BDI 1	66,84	1.470,48
Serviço	1.10.3.6.	SINAPI	91924	CABO DE COBRE FLEXÍVEL ISOLADO, 1,5 MM², ANTI-CHAMA 450/750 V, PARA CIRCUITOS TERMINAIS - FORNECIMENTO E INSTALAÇÃO. AF_03/2023	M	233,70	2,97	BDI 1	3,75	876,38

Serviço	1.10.3.7.	SINAPI	91926	CAHO DE COBRE FLEXIVEL ISOLADO, 2,5 MM², ANTI-CHAMA 450/750 V, PARA CIRCUITOS TERMINAIS - FORNECIMENTO E INSTALACAO. AF_03/2023	M	470,90	4,28	HDI 1	5,41	2.547,57
Serviço	1.10.3.8	SINAPI	91930	CAHO DE COBRE FLEXIVEL ISOLADO, 6 MM², ANTI-CHAMA 450/750 V, PARA CIRCUITOS TERMINAIS - FORNECIMENTO E INSTALACAO. AF_03/2023	M	43,40	9,20	BDI 1	11,62	504,31
Serviço	1.10.3.9.	SINAPI	91932	CABO DE COBRE FLEXIVEL ISOLADO, 10 MM², ANTI-CHAMA 450/750 V, PARA CIRCUITOS TERMINAIS - FORNECIMENTO E INSTALACAO. AF_03/2023	M	25,70	16,42	BDI 1	20,74	533,02
<b>Nivel 2</b>				<b>INSTALACOES HIDRAULICAS</b>						<b>7.237,98</b>
Serviço	1.11.0.1.	SINAPI	91785	(COMPOSICAO REPRESENTATIVA) DO SERVIÇO DE INSTALACAO DE TUBOS DE PVC, SOLDÁVEL, ÁGUA FRIA, DN 25 MM (INSTALADO EM RAMAL, SUB-RAMAL, RAMAL DE DISTRIBUICAO OU PRUMADA), INCLUSIVE CONEXOES, CORTES E FIXACOES, PARA PREDIOS. AF_10/2015	M	60,37	48,61	BDI 1	61,40	3.706,72
Serviço	1.11.0.2.	SINAPI	89987	REGISTRO DE GAVETA BRUTO, LATÃO, ROSCÁVEL, 3/4", COM ACABAMENTO E CANOPLA CROMADOS - FORNECIMENTO E INSTALACAO. AF_08/2021	UN	6,00	97,64	HDI 1	123,33	739,98
Serviço	1.11.0.3.	SINAPI	86916	TORNEIRA PLÁSTICA 3/4 PARA TANQUE - FORNECIMENTO E INSTALACAO. AF_01/2020	UN	2,00	23,74	BDI 1	29,99	59,98
Serviço	1.11.0.4.	SINAPI	86909	TORNEIRA CROMADA TUBO MÓVEL, DE MESA, 1/2 OU 3/4, PARA PIA DE COZINHA, PADRÃO ALTO - FORNECIMENTO E INSTALACAO. AF_01/2020	UN	1,00	101,45	BDI 1	128,14	128,14
Serviço	1.11.0.5.	SINAPI	86906	TORNEIRA CROMADA DE MESA, 1/2 OU 3/4, PARA LAVATÓRIO, PADRÃO POPULAR - FORNECIMENTO E INSTALACAO. AF_01/2020	UN	2,00	58,43	BDI 1	73,80	147,60
Serviço	1.11.0.6.	SINAPI	86932	VASO SANITÁRIO SIFONADO COM CAIXA ACOPLADA LOUÇA BRANCA - PADRÃO MÉDIO, INCLUSIVE ENGATE FLEXIVEL EM METAL CROMADO, 1/2 X 40CM - FORNECIMENTO E INSTALACAO. AF_01/2020	UN	2,00	609,66	BDI 1	770,06	1.540,12
Serviço	1.11.0.7.	SINAPI	100849	ASSENTO SANITÁRIO CONVENCIONAL - FORNECIMENTO E INSTALACAO. AF_01/2020	UN	2,00	44,45	BDI 1	56,14	112,28
Serviço	1.11.0.8.	SINAPI	86902	LAVATÓRIO LOUÇA BRANCA COM COLUNA, *44 X 35,5* CM, PADRÃO POPULAR - FORNECIMENTO E INSTALACAO. AF_01/2020	UN	2,00	317,93	BDI 1	401,58	803,16
<b>Nivel 2</b>				<b>INSTALACOES SANITARIAS</b>						<b>8.170,70</b>
Serviço	1.12.0.1.	SINAPI	97974	POCO DE INSPECÃO CIRCULAR PARA ESGOTO, EM CONCRETO PRÉ-MOLDADO, DIÂMETRO INTERNO = 0,60 M, PROFUNDIDADE = 0,90 M, EXCLUINDO TAMPÃO. AF_12/2020_PA	UN	3,00	406,98	BDI 1	514,06	1.542,18
Serviço	1.12.0.2.	SINAPI-I	35277	CAIXA DE GORDURA EM PVC, DIÂMETRO MÍNIMO 300 MM, DIÂMETRO DE SAÍDA 100 MM, CAPACIDADE APROXIMADA 18 LITROS, COM TAMPA E CESTO	UN	1,00	370,61	BDI 1	468,12	468,12
Serviço	1.12.0.3.	SINAPI	89709	RALO SIFONADO, PVC, DN 100 X 40 MM, JUNTA SOLDÁVEL, FORNECIDO E INSTALADO EM RAMAL DE DESCARGA OU EM RAMAL DE ESGOTO SANITÁRIO. AF_08/2022	UN	2,00	21,30	BDI 1	26,90	53,80
Serviço	1.12.0.4.	SINAPI	104339	CAIXA SIFONADA, COM GRELHA REDONDA, PVC, DN 150 X 150 X 50 MM, JUNTA SOLDÁVEL, FORNECIDA E INSTALADA EM RAMAL DE DESCARGA OU EM RAMAL DE ESGOTO SANITÁRIO. AF_08/2022	UN	2,00	80,28	BDI 1	101,40	202,80
Serviço	1.12.0.5.	SINAPI	91792	(COMPOSICAO REPRESENTATIVA) DO SERVIÇO DE INSTALACAO DE TUBO DE PVC, SÉRIE NORMAL, ESGOTO PREDIAL, DN 40 MM (INSTALADO EM RAMAL DE DESCARGA OU RAMAL DE ESGOTO SANITÁRIO), INCLUSIVE CONEXOES, CORTES E FIXACOES, PARA PREDIOS. AF_10/2015	M	5,64	66,57	HDI 1	84,08	474,21
Serviço	1.12.0.6.	SINAPI	91793	(COMPOSICAO REPRESENTATIVA) DO SERVIÇO DE INSTALACAO DE TUBO DE PVC, SÉRIE NORMAL, ESGOTO PREDIAL, DN 50 MM (INSTALADO EM RAMAL DE DESCARGA OU RAMAL DE ESGOTO SANITÁRIO), INCLUSIVE CONEXOES, CORTES E FIXACOES PARA, PREDIOS. AF_10/2015	M	11,65	98,23	BDI 1	124,07	1.445,42
Serviço	1.12.0.7.	SINAPI	91795	(COMPOSICAO REPRESENTATIVA) DO SERVIÇO DE INST. TUBO PVC, SÉRIE N, ESGOTO PREDIAL, 100 MM (INST. RAMAL DESCARGA, RAMAL DE ESG. SANIT., PRUMADA ESG. SANIT., VENTILACAO OU SUB-COLETOR AEREO), INCL. CONEXOES E CORTES, FIXACOES, P. PREDIOS. AF_10/2015	M	43,71	72,16	BDI 1	91,15	3.984,17
<b>Nivel 2</b>				<b>REVESTIMENTO DE PAREDES</b>						<b>11.836,73</b>
<b>Nivel 3</b>				<b>REVESTIMENTO ARGMASSADO</b>						<b>7.276,64</b>

Serviço	1.13.1.1.	SINAPI	87879	CHAPISCO APLICADO EM ALVENARIAS E ESTRUTURAS DE CONCRETO INTERNAS, COM COLHER DE PEDREIRO ARGAMASSA TRAÇO 1:3 COM PREPARO EM BETONEIRA 400L. AF 10/2022	M2	142,40	4,32	BDI 1	5,46	777,50
Serviço	1.13.1.2.	SINAPI	89173	(COMPOSIÇÃO REPRESENTATIVA) DO SERVIÇO DE EMBOÇO MASSA ÚNICA, APLICADO MANUALMENTE, TRAÇO 1:2:8, EM BETONEIRA DE 400L, PAREDES INTERNAS, COM EXECUÇÃO DE TALISCAS, EDIFICAÇÃO HABITACIONAL UNIFAMILIAR (CASAS) E EDIFICAÇÃO PÚBLICA PADRÃO. AF 12/2014	M2	142,40	36,13	BDI 1	-45,64	6.499,14
Nível 3				<b>REVESTIMENTO CERÂMICO</b>						<b>4.560,09</b>
Serviço	1.13.2.1.	SINAPI	87271	REVESTIMENTO CERÂMICO PARA PAREDES INTERNAS COM PLACAS TIPO ESMALTADA EXTRA DE DIMENSÕES 25X35 CM APLICADAS A MEIA ALTURA DAS PAREDES. AF 02/2023, PE	M2	47,88	75,40	BDI 1	95,24	4.560,09
Nível 2				<b>REVESTIMENTO DE PISOS</b>						<b>18.754,91</b>
Nível 3				<b>CONTRAPISO</b>						<b>17.399,06</b>
Serviço	1.14.1.1.	SINAPI	96622	LASTRO COM MATERIAL GRANULAR, APLICADO EM PISOS OU LAJES SOBRE SOLO, ESPESSURA DE 5 CM. AF 08/2017	M3	8,44	119,31	BDI 1	150,70	1.271,91
Serviço	1.14.1.2.	SINAPI	94992	EXECUÇÃO DE PASSEIO (CALÇADA) OU PISO DE CONCRETO COM CONCRETO MOLDADO IN LOCO, FEITO EM OBRA, ACABAMENTO CONVENCIONAL, ESPESSURA 6 CM, ARMADO AF 08/2022	M2	168,80	75,64	BDI 1	95,54	16.127,15
Nível 3				<b>REVESTIMENTO CERÂMICO</b>						<b>1.355,85</b>
Serviço	1.14.2.1.	SINAPI	87251	REVESTIMENTO CERÂMICO PARA PISO COM PLACAS TIPO ESMALTADA EXTRA DE DIMENSÕES 45X45 CM APLICADA EM AMBIENTES DE ÁREA MAIOR QUE 10 M2. AF 02/2023, PE	M2	20,59	52,13	BDI 1	65,85	1.355,85
Nível 2				<b>REVESTIMENTO DE TETO</b>						<b>3.433,74</b>
Serviço	1.15.0.1.	SINAPI	96486	FORRO DE PVC, LISO, PARA AMBIENTES COMERCIAIS, INCLUSIVE ESTRUTURA DE FIXAÇÃO. AF 05/2017, PS	M2	20,59	104,75	BDI 1	132,31	2.724,26
Serviço	1.15.0.2.	SINAPI	96121	ACABAMENTOS PARA FORRO (RODA-FORRO EM PERFIL METÁLICO E PLÁSTICO). AF 05/2017	M	37,40	15,02	BDI 1	18,97	709,48
Nível 2				<b>PINTURA DE PAREDES</b>						<b>8.827,97</b>
Nível 3				<b>PINTURA INTERNA</b>						<b>3.599,55</b>
Serviço	1.16.1.1.	SINAPI	88485	FUNDO SELADOR ACRÍLICO, APLICAÇÃO MANUAL EM PAREDE, UMA DEMÃO. AF 04/2023	M2	95,00	4,20	BDI 1	5,31	504,45
Serviço	1.16.1.2.	SINAPI	95305	TEXTURA ACRÍLICA, APLICAÇÃO MANUAL EM PAREDE, UMA DEMÃO. AF 04/2023	M2	95,00	13,22	BDI 1	16,70	1.586,50
Serviço	1.16.1.3.	SINAPI	88489	PINTURA LÁTEX ACRÍLICA PREMIUM, APLICAÇÃO MANUAL EM PAREDES, DUAS DEMÃOS. AF 04/2023	M2	95,00	12,57	BDI 1	15,88	1.508,60
Nível 3				<b>PINTURA EXTERNA</b>						<b>5.228,42</b>
Serviço	1.16.2.1.	SINAPI	88485	FUNDO SELADOR ACRÍLICO, APLICAÇÃO MANUAL EM PAREDE, UMA DEMÃO. AF 04/2023	M2	246,74	4,20	BDI 1	5,31	1.310,19
Serviço	1.16.2.2.	SINAPI	88489	PINTURA LÁTEX ACRÍLICA PREMIUM, APLICAÇÃO MANUAL EM PAREDES, DUAS DEMÃOS. AF 04/2023	M2	246,74	12,57	BDI 1	15,88	3.918,23
Nível 2				<b>PINTURA EM MADEIRA</b>						<b>528,80</b>
Serviço	1.17.0.1.	SINAPI	102213	PINTURA VERNIZ (INCOLOR) ALQUÍDICO EM MADEIRA, USO INTERNO E EXTERNO, 2 DEMÃOS. AF 01/2021	M2	20,16	20,77	BDI 1	26,23	528,80

Prefeito Municipal

Responsável Técnica

000116

Três Barras do Paraná, 23 de junho de 2023.

Gerso Francisco Gusso  
78.121.936/0001-68

Eng. Civil Camila Cristina Theisen  
CREA-PR 184.633/D

**REMESSA**

Conforme manifestação do Sr. Prefeito, remeto os autos para manifestação da Assessoria Jurídica acerca do Item "4" do memorando do Sr. Prefeito (pág. 34).

Três Barras do Paraná/PR, 15 de agosto de 2023.



**FERNANDO HENRIQUE PIZZATO**  
Assistente Administrativo



## PARECER MINUTA DO EDITAL

Importante salientar, primeiramente, que o exame dos autos do processo licitatório se restringe aos seus aspectos jurídicos, ou seja, exclui-se aqueles de natureza técnica. Assim, em relação a estes, parte-se da premissa de que a autoridade competente se municiou dos conhecimentos específicos imprescindíveis para a sua adequação às necessidades da Administração, observando os requisitos legalmente impostos<sup>1</sup>.

Outrossim, cabe destacar que determinadas observações são feitas sem caráter vinculativo, mas em prol da segurança da própria autoridade máxima do Órgão, a quem incumbe, dentro da margem de discricionariedade que lhe é conferida pela lei, avaliar e acatar, ou não, tais ponderações.

Dessa forma, o prosseguimento do feito sem a observação destes apontamentos será de responsabilidade exclusiva da Administração.

De acordo com os termos do Parágrafo Único do Artigo 38 da Lei de Licitações e Contratos Administrativos, segue a apreciação desta Assessoria Jurídica para análise e aprovação da minuta do instrumento convocatório de licitação.

Destaca-se que fora utilizada a modalidade Tomada de Preços, tipo de execução "empreitada por preço global" e avaliação "menor preço", objetivando a **CONTRATAÇÃO DE EMPRESA PARA EXECUÇÃO DE BARRACÃO INDUSTRIAL NO BAIRRO JARDIM FLORESTA.**

Da análise da documentação apresentada, denota-se a existência das cláusulas necessárias, conforme previsão contida nos artigos 40 e 55 da Lei nº 8.666/93. Constata-se ainda, perfeita consonância às regras trazidas pela Lei Complementar nº 123/2006 e alterações posteriores, no que diz respeito à participação de microempresas e/ou empresas de pequeno porte.

A minuta do instrumento se encontra dentro das normas legais. Apenas sugere-se que sejam cientificados o Gestor e Fiscal da execução da obra, já que se encontram evidenciados seus nomes nos autos.

Orienta-se, como a minuta do instrumento convocatório não evidencia datas de abertura e julgamento, de acordo com o Art. 21, inciso III, da Lei 8.666/93, o prazo de apresentação de propostas deverá ser computado a partir da publicação do aviso, não sendo inferior a 15 (quinze) dias. Orienta-se ainda, como as despesas serão suportadas com recursos próprios, seja realizada publicação no Diário Oficial do Município.

<sup>1</sup> Conforme Enunciado nº 07, do Manual de Boas Práticas Consultivas da CGU/AGU, "o Órgão Consultivo não deve emitir manifestações conclusivas sobre temas não jurídicos, tais como os técnicos, administrativos ou de conveniência ou oportunidade"



ESTADO DO PARANÁ

000119

# Prefeitura Municipal de Três Barras do Paraná

CAPITAL DO FEIJÃO

Diante ao exposto, o presente edital está apto a figurar como regra interna do processo licitatório e encontra-se em condições de ser autorizada por Vossa Excelência se assim entender conveniente à Administração Pública.

É o Parecer.

Três Barras do Paraná, em 29 de agosto de 2023.

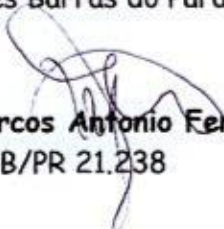
  
**Marcos Antonio Fernandes**  
OAB/PR 21.238



**TERMO DE RECEBIMENTO**

Certifico que recebi, nesta data, oriundo da Assessoria Jurídica os autos relativos ao Processo Administrativo N° 105/2023.

Três Barras do Paraná/PR, 29 de agosto de 2023.

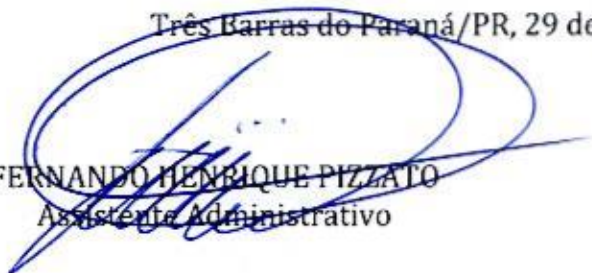

FERNANDO HENRIQUE PIZZATO  
Assistente Administrativo

**TERMO DE JUNTADA**

Certifico que, nesta data, após receber da Assessoria Jurídica os autos relativos ao Processo Administrativo N° 105/2023.

Três Barras do Paraná/PR, 29 de agosto de 2023.



FERNANDO HENRIQUE PIZZATO  
Assistente Administrativo



ESTADO DO PARANÁ

000121  
Prefeitura Municipal de Três Barras do Paraná

CAPITAL DO FEIJÃO

Três Barras do Paraná, 29 de agosto de 2023.

**De:** Gabinete do Prefeito Municipal  
**Para:** Departamento de Licitações

Considerando as informações e os pareceres contidos no presente processo, AUTORIZO o PROCESSO LICITATÓRIO, na modalidade TOMADA DE PREÇOS, nos termos da Lei N° 8.666/93.

Solicito ainda, após autuação, que promova as formalidades necessárias à contratação, incluindo todas as publicidades dos atos conforme exigências da legislação vigente.

**GERSO FRANCISCO GUSSO**  
Prefeito Municipal



ESTADO DO PARANÁ

000122

# Prefeitura Municipal de Três Barras do Paraná

CAPITAL DO FEIJÃO

PUBLICADO EM:

27/12/2022

Jornal AMP

Página 118

Edição 2675

Ass. Responsável

DECRETO Nº 5184/2022

Data 26/12/2022

**Súmula:** Constitui e designa a Comissão Permanente de Licitações para o período de 05/01/2023 à 31/12/2023, e dá outras providências.

**GERSO FRANCISCO GUSSO**, Prefeito do Município de Três Barras do Paraná, Estado do Paraná, no uso da competência prevista no inciso II, do artigo 30 da Constituição Federal, bem como as atribuições de que trata o inciso V, do artigo 56 da Lei Orgânica do Município e, para cumprir o disposto no artigo 37, inciso XXI, da Constituição Federal, com observância do disposto nas Leis federais nº 8.666, de 21 de junho de 1993,

## RESOLVE:

**Art. 1º.** Fica nomeados e designados a Comissão Permanente de Licitações do Município de Três Barras do Paraná, Estado do Paraná, para o período de 05 de janeiro de 2023 até 31 de dezembro de 2023, com a finalidade de dirigir e julgar os procedimentos licitatórios nas modalidades previstas na Lei Federal nº 8.666/93, e suas alterações, bem como chamamento público e os registros cadastrais.

**Art. 2º.** A comissão ora constituída e designada será composta pelos seguintes membros:

Presidente: VIVIANE RODRIGUES – CPF 033.631.199-09

Secretário: FERNANDO HENRIQUE PIZZATO - CPF nº 081.574.749-73;

Membro: MIRIA KUHNEN MENCATTO - CPF nº 076.456.549-45

Membro Suplente: LUANA CRISTINA REFFATTI - CPF nº 826.090.809-30;

**Art. 3º.** Na ausência ou impedimentos do Presidente, o Secretário assumirá a presidência e convocará um membro suplente para compor a Comissão.

**Parágrafo Único.** As substituições dos componentes da Comissão serão realizadas de acordo com a classificação disposta dos membros no Art. 2º, competindo ao Presidente a convocação do Membro Suplente e a alocação nas funções de Secretário ou Membro.

**Art. 4º.** As decisões da Comissão serão tomadas com a presença dos 03 (três) membros, e mediante voto singular de cada um deles.

**Art. 5º.** Os membros da Comissão responderão solidariamente pelos atos decisórios que adotar, salvo se a posição divergente for devidamente registrada em ata lavrada na respectiva reunião.



ESTADO DO PARANÁ

Prefeitura Municipal de Três Barras do Paraná

CAPITAL DO FEIJÃO

000123

**Art. 6º.** Esta Comissão Permanente não poderá atuar nas modalidades Concurso e Leilão, onde eventualmente serão nomeadas Comissões específicas para tal.

**Art. 7º.** A investidura dos membros da Comissão será de 05/01/2023, até a data de 31/12/2023, vedada a recondução da totalidade de seus membros para o período subsequente.

**Parágrafo único.** Com base no § 2º e 3º do Art. 1º, da Lei Municipal nº 1254/15, de 22/05/15, combinada com a Lei Municipal nº 2319/2022 de 09/08/2022, que acrescentaram dispositivos a Lei nº 085/94, fica concedido um percentual de 50% (cinquenta por cento) aos membros titulares, e 30% (trinta por cento) aos membros suplentes, sobre o vencimento base.

**Art. 8º.** Este Decreto entra em vigor na data de sua publicação, revogadas as disposições contrárias, surtindo seus efeitos a partir de 05 de janeiro de 2023.

Gabinete do Prefeito Municipal, de Três Barras do Paraná/PR, em 26 de dezembro de 2022.

  
**GERSO FRANCISCO GUSSO**  
Prefeito Municipal



ESTADO DO PARANÁ

Prefeitura Municipal de Três Barras do Paraná

CAPITAL DO FEIJÃO

000124

PUBLICADO EM:

27/12/2022

Jornal AMP

Página 338

Edição 2675

[Assinatura]  
Ass. Responsável

DECRETO Nº 5185/2022

Data: 26/12/2022

Súmula: Nomeia pregoeiro e membros da Equipe de Apoio e dá outras providências.

**GERSO FRANCISCO GUSSO**, Prefeito do Município de Três Barras do Paraná, Estado do Paraná, no uso da competência prevista no inciso II, do artigo 30 da Constituição Federal, bem como as atribuições de que trata o inciso V, do artigo 56 da Lei Orgânica do Município e, para cumprir o disposto no artigo 37, inciso XXI, da Constituição Federal, com observância do disposto nas Leis federais nº 8.666, de 21 de junho de 1993 e nº 10.520, de 17 de julho de 2002.

### DECRETA

**Art. 1º.** Fica nomeado e designado o Pregoeiro do Município de Três Barras do Paraná, Estado do Paraná, para o período de 05 de janeiro de 2023, até 31 de dezembro de 2023, com a finalidade de dirigir e julgar os procedimentos licitatórios na modalidade Pregão previstos na Lei Federal nº 10.520/2002, o seguinte servidor:

Pregoeiro (a): VANESSA MACAGNAN ACUNHA  
OENNING – CPF nº 068.960.809-81

**Parágrafo Único.** Quando das situações de impedimentos ou ausências do Pregoeiro assumira como Pregoeiro o 1º Membro Titular e convocará na ordem desta designação, caso julgar necessário, um membro suplente para auxiliar os trabalhos.

**Art. 2º.** Fica igualmente, nomeados e designados a Equipe de Apoio dos Pregoeiros do Município de Três Barras do Paraná, Estado do Paraná, com a finalidade de auxiliar nos trabalhos relativos aos procedimentos licitatórios na modalidade Pregão prevista na Lei Federal nº 10.520/2002, A Equipe de Apoio será composta pelos seguintes servidores:

1º Membro Titular: VIVIANE RODRIGUES – CPF 033.631.199-09;  
2º Membro Titular: FERNANDO HENRIQUE PIZZATO – CPF nº 081.574.749-73;  
1º Membro Suplente: MIRIA KUHNEN MENCATTO - CPF nº 076.456.549-45.

**Parágrafo Único.** O membro suplente da Equipe de Apoio somente atuará nas situações de impedimentos ou ausência dos membros titulares ou quando houver a necessidade de mais pessoas para auxiliar o Pregoeiro. Os membros suplentes da Equipe de Apoio serão convocados pelo Pregoeiro, quando da necessidade, na quantidade em que necessitar.

**Art. 3º.** A investidura do Pregoeiro e Equipe de Apoio será de 05/01/2023, até 31/12/2023, vedada a recondução da totalidade de seus membros para o período subsequente.



ESTADO DO PARANÁ

000125

# Prefeitura Municipal de Três Barras do Paraná

CAPITAL DO FEIJÃO

**Parágrafo único.** Com base no § 2º e 3º do Art. 1º, da Lei Municipal nº 1254/15, de 22/05/15, combinada com a Lei Municipal nº 2319/2022 de 09/08/2022 que acrescentam dispositivos a Lei nº 085/94, fica concedido um percentual de 50% (cinquenta por cento) aos membros titulares, e 30% (trinta por cento), ao membro suplente sobre o vencimento base.

**Art. 4º.** Este Decreto entra em vigor na data de sua publicação, revogadas as disposições contrárias, surtindo seus efeitos a partir de 05 de janeiro de 2023.

Gabinete do Prefeito Municipal de Três Barras do Paraná/PR, em 26 de dezembro de 2022.

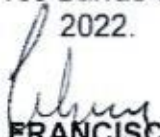
  
**GERSO FRANCISCO GUSSO**  
Prefeito Municipal



ESTADO DO PARANÁ

Prefeitura Municipal de Três Barras do Paraná

CAPITAL DO FEIJÃO

EDITAL DE TOMADA DE PREÇOS Nº 08/2023

PROCESSO ADMINISTRATIVO Nº 105/2023

## 1. PREÂMBULO

**1.1.** O **MUNICÍPIO DE TRÊS BARRAS DO PARANÁ**, pessoa jurídica de direito público interno, inscrito no Cadastro Nacional de Pessoas Jurídicas (CNPJ/MF) sob o nº 78.121.936/0001-68, em conformidade com a Portaria nº 691, de 3 de janeiro de 2019, Lei Federal nº 8.666, de 21 de junho de 1993 e suas alterações, Lei Complementar 123, de 14 de dezembro de 2006 e suas alterações e demais legislações aplicáveis, **TORNA PÚBLICO** a realização de licitação na modalidade **TOMADA DE PREÇOS**, tipo de avaliação "**MENOR PREÇO**", regime de execução indireta "**EMPREITADA POR PREÇO GLOBAL**", objetivando proposta mais vantajosa para a **CONTRATAÇÃO DE EMPRESA PARA EXECUÇÃO DE BARRACÃO INDUSTRIAL NO BAIRRO JARDIM FLORESTA**.

**1.2.** O recebimento do envelope nº 1, contendo a documentação de habilitação e envelope nº 2, contendo a proposta de preço dos interessados cadastrados dar-se-á até às **09h do dia 21 DE SETEMBRO DE 2023**, no Departamento de Licitações, situado no Paço Municipal, na Avenida Brasil, 245, centro, Três Barras do Paraná/Pr.

**1.3.** A abertura dos envelopes contendo a documentação de habilitação, dar-se-á no mesmo local retro estabelecido, às **09h do dia 21 DE SETEMBRO DE 2023**. Havendo a concordância da Comissão de Licitação e de todas as proponentes, proceder-se-á nesta mesma data, a abertura dos envelopes nº 2, contendo a Proposta de Preço, das proponentes habilitadas.

## 2. OBJETO DA LICITAÇÃO

**2.1.** A presente licitação tem por objeto a **CONTRATAÇÃO DE EMPRESA PARA EXECUÇÃO DE BARRACÃO INDUSTRIAL NO BAIRRO JARDIM FLORESTA**, de acordo com projetos de engenharia, memoriais descritivos e condições estabelecidas no Projeto Básico e neste Edital.

**2.1.1.** Os trechos que receberão as intervenções, bem como as suas respectivas metragens estão especificados no Projeto de Engenharia e nos Memoriais Descritivos, os quais, independente de transcrição fazem parte deste Edital.

**2.2.** Os arquivos como planilha de custos, cronograma e memoriais encontram-se disponíveis em arquivos eletrônicos e serão disponibilizados no Departamento de Licitações no endereço descrito no item 1.2 deste Edital, ou através de solicitação pelo e-mail [licitação@tresbarras.pr.gov.br](mailto:licitação@tresbarras.pr.gov.br).



ESTADO DO PARANÁ

Prefeitura Municipal de Três Barras do Paraná

CAPITAL DO FEIJÃO

000127

### 3. DISPONIBILIZAÇÃO DO EDITAL

3.1. O texto do edital poderá ser obtido no Portal da Transparência localizado no sítio eletrônico [www.tresbarras.pr.gov.br](http://www.tresbarras.pr.gov.br), ou retirado pessoalmente no Departamento de Licitações, com o fornecimento de CD/PEN DRIVE por parte do interessado para gravação.

3.2. Os documentos que compõe a Pasta Técnica (projetos de engenharia, memoriais descritivos, planilhas de custos) encontram-se franqueados com vistas a todos os interessados no Departamento de Licitações. Encontram-se também disponíveis em meios eletrônicos e serão disponibilizados no Departamento de Licitações no endereço descrito no subitem 1.2.

3.3. Serão disponibilizados no sítio eletrônico [www.tresbarras.pr.gov.br](http://www.tresbarras.pr.gov.br), no link "licitações" todos os avisos, comunicados e esclarecimentos pertinentes ao edital. **Compete ao licitante acessar o site para obter as informações.**

### 4. CONDIÇÕES DE PARTICIPAÇÃO NA LICITAÇÃO

4.1. Somente poderão participar desta licitação as empresas legalmente constituídas que desempenhem atividade pertinente e compatível com o objeto ora licitado, e **que possuam o Certificado de Cadastro do Município de Três Barras do Paraná**, dentro do respectivo prazo de validade. O licitante deverá cadastrar-se até **3 (três) dias antes da data da abertura da licitação.**

4.1.1. Para participação na presente licitação as proponentes deverão apresentar a documentação referente à habilitação mencionada no **item 6** relativa à pessoa jurídica que executará o objeto. Fica, portanto, **vedada a juntada de certidões de domicílios ou estabelecimentos (filiais) diferentes para fins de habilitação, observada as exceções legais.**

4.1.2. As empresas interessadas poderão realizar visita técnica aos locais das obras ou apresentar declaração assinada pelo representante legal e responsável técnico, sob as penas da lei, de que tem pleno conhecimento das condições e peculiaridades inerentes a natureza dos trabalhos, sendo obrigatória a apresentação do Atestado de Visita Técnica ou Declaração Formal de Dispensa de Visita Técnica.

4.1.2.1. Caso a licitante opte pela realização da visita técnica, esta deverá ser agendada previamente junto ao Departamento de Engenharia, através do telefone (45) 3235-1212 ou e-mail [licitacao@tresbarras.pr.gov.br](mailto:licitacao@tresbarras.pr.gov.br), e será realizada até a data limite para

2/43





apresentação das propostas. O tempo máximo de duração da Visita Técnica será de 30 minutos.

**4.1.2.1.1.** Após realizada a visita técnica será emitido um Atestado de Visita Técnica.

**4.1.2.2.** A proponente, através de seu representante legal ou profissional técnico, quando da visita, deve obter por sua exclusiva responsabilidade todas as informações necessárias para o preparo de sua proposta, para que a proponente tome conhecimento das condições de execução da obra.

**4.1.2.3.** Tendo em vista a faculdade da realização da vistoria, esta não será fator de inabilitação da proponente, mas não serão admitidas alegações posteriores com relação ao não conhecimento das condições oferecidas pelo Município de Três Barras do Paraná e dos locais para a execução das obras com o intuito de obter acréscimos dos valores ou qualquer tipo de vantagem das quais não constam neste Edital e seus anexos.

**4.1.2.4.** Caso a proponente opte por não realizar a visita técnica nos locais das obras, deverá declarar através de Declaração Formal de Dispensa (Anexo XI) que tem pleno conhecimento das condições e peculiaridades inerentes a natureza dos trabalhos e de execução das obras, assumindo a responsabilidade por esse fato e informando que não o utilizará para quaisquer questionamentos futuros que ensejam avenças técnicas ou financeiras com o Município de Três Barras do Paraná.

**4.2.** Não poderão participar da presente licitação os interessados que estejam cumprindo as sanções previstas nos incisos III e IV do artigo 87 da Lei nº 8.666/93.

**4.2.1.** A comissão verificará no momento da habilitação a existência de registros impeditivos da contratação no Sistema de Cadastro de Fornecedores do Governo Federal - SICAF, no Cadastro Nacional de Empresas Inidôneas e Suspensas (CEIS), da Controladoria Geral da União (CGU), disponível no Portal da Transparência ([www.portaltransparência.gov.br/ceis](http://www.portaltransparência.gov.br/ceis)) e no Cadastro Nacional de Condenações Cíveis por Ato de Improbidade Administrativa (CNCIA), do Conselho Nacional de Justiça (CNJ), por meio de consulta a ser realizada no site ([www.cnj.jus.br/improbidade\\_adm/consultar\\_requerido.php](http://www.cnj.jus.br/improbidade_adm/consultar_requerido.php)) e no Cadastro de Impedidos de Licitar do TCE/PR (<http://servicos.tce.pr.gov.br/tcepr/municipal/ail/ConsultarimpedidosWeb.aspx>). Caso haja algum registro impeditivo, a licitante será excluída do certame.

**4.3.** Na presente licitação é vedada a participação de empresa em consórcio ou grupo econômico.

**4.4.** Da comprovação da regularidade fiscal e do direito de preferência das microempresas (ME) e



empresas de pequeno porte (EPP) nos termos da Lei Complementar 123, de 14 de dezembro de 2006.

**4.4.1.** As microempresas e empresas de pequeno porte deverão apresentar toda a documentação exigida para efeito de comprovação de sua regularidade fiscal e trabalhista (item 6.1.2) mesmo que apresentem alguma restrição, neste caso sendo habilitadas sob condição.

*4.4.1.1. As microempresas e/ou empresas de pequeno porte, por ocasião de participação em certames licitatórios, deverão apresentar toda a documentação exigida para comprovação de regularidade fiscal e trabalhista, mesmo que esta apresente alguma restrição (artigo 43 da Lei Complementar nº 123/2006).*

**4.4.2.** Será assegurado, como critério de desempate, a preferência de contratação para as microempresas e empresas de pequeno porte.

**4.4.3.** Considerar-se-á empate quanto às propostas apresentadas por microempresas e empresas de pequeno porte sejam iguais ou até 10% superiores à proposta de menor preço classificada, desde que não tenha sido apresentada por outra microempresa ou empresa de pequeno porte.

**4.4.4.** Ocorrendo o empate acima descrito, a microempresa ou empresa de pequeno porte melhor classificada poderá apresentar nova proposta de preço inferior à menor proposta classificada, na própria sessão, se presente o representante com poder para ofertar nova proposta, ou no prazo de 48 horas se não estiver presente. Uma vez apresentada nova proposta em valor inferior será considerada vencedora do certame e adjudicado o objeto em seu favor.

**4.4.5.** No caso de microempresa ou empresa de pequeno porte ser declarada vencedora do certame e havendo alguma restrição na comprovação de sua regularidade fiscal, ser-lhe-á concedido prazo de 05 (cinco) dias úteis, prorrogáveis por igual período, para a regularização da restrição e emissão de eventuais certidões negativas ou positivas com efeito de negativa.

**4.4.5.1.** As certidões deverão ser entregues à Comissão de Licitação dentro do prazo acima, para efeito de posterior homologação e adjudicação do processo licitatório, sob pena de decair do direito à contratação da proponente e aplicação das sanções previstas no art. 81 c/c 87 da Lei 8.666/93.

**4.4.5.2.** Após a entrega das certidões e análise quanto à regularidade fiscal da proponente a Comissão de Licitação decidirá quanto à habilitação final da mesma, que será comunicada às proponentes por meio de publicação no Órgão Oficial do Município. A



ESTADO DO PARANÁ

Prefeitura Municipal de Três Barras do Paraná

CAPITAL DO FEIJÃO

000130

partir da divulgação do resultado o julgamento as proponentes terão o prazo de 05 (cinco) dias úteis para interposição de recurso, se assim o desejarem, observando-se o disposto no art. 109 da Lei Federal nº 8.666/93 e suas alterações.

**4.4.5.3.** Caso a proponente vencedora não apresente os documentos exigidos conforme item 4.4.5.1, ou não ocorrendo à contratação ou a apresentação de nova proposta de preços pela microempresa ou empresa de pequeno porte melhor classificada, serão convocadas as microempresas e empresas de pequeno porte remanescentes que se enquadrarem na hipótese do **item 4.4.2**, segundo a ordem de classificação.

**4.4.6.** Na hipótese de não contratação de microempresa ou empresa de pequeno porte, nos termos dos itens anteriores, o objeto será adjudicado em favor da proposta de menor preço originalmente vencedora do certame.

**4.5.** A proponente deverá apresentar Declaração, assinada pelo representante legal do proponente de que recebeu os documentos e tomou conhecimento de todas as informações e condições locais para o cumprimento das obrigações objeto da presente licitação (ANEXO V).

**4.6.** Para formalização do contrato, o adjudicatário deverá comprovar no ato da assinatura do termo contratual que providenciou a prestação de garantia no valor equivalente a 5% (cinco por cento) do valor do contrato, nos termos do parágrafo primeiro da cláusula nona da minuta do contrato.

## **5. FORMA DE APRESENTAÇÃO DOS ENVELOPES Nº 1 E 2 E DA CARTA DE CREDENCIAMENTO**

**5.1.** Os envelopes 01 (Documentação de Habilitação) e 02 (Proposta de Preços) deverão ser apresentados conforme está especificado no ANEXO I, deste edital.

**5.2.** Caso a proponente encaminhe um representante para acompanhar o procedimento licitatório deverá formalizar uma carta de credenciamento, conforme modelo constante no ANEXO II, a qual deverá ser entregue no início da sessão, à Comissão de Licitação, na data de abertura do envelope nº 1.

**5.2.1.** A não apresentação da Carta de Credenciamento citado no subitem 5.2 não será motivo para desclassificação ou inabilitação do licitante, mas impedirá que o representante se manifeste ou responda em nome da licitante durante a sessão.

**5.2.2.** Se o representante do licitante for seu sócio, proprietário, dirigente ou assemelhado, o credenciamento será feito mediante a apresentação do original ou de cópia autenticada do Estatuto Social, Contrato Social ou outro instrumento de registro comercial, devidamente

5/43



registrado na Junta Comercial, no qual estejam expressos seus poderes para exercerem direitos e assumir obrigações em decorrência de tal investidura.

**5.2.3.** Nos demais casos, o representante do licitante deve apresentar instrumento público ou privado de procuração, sempre acompanhado de original ou cópia autenticada de Contrato Social ou de outro instrumento constitutivo do licitante, diretamente vinculado à correspondente natureza jurídica, com poderes específicos para representar o licitante em todas as etapas da licitação.

**5.2.4.** É admitida a participação ativa de apenas um representante especialmente designado, de cada proponente nas reuniões da presente licitação.

**5.3.** Para manter a lisura bem como promover celeridade no procedimento licitatório, as proponentes poderão apresentar os documentos devidamente enumerados, acompanhados de índice.

## 6. DOCUMENTAÇÃO DE HABILITAÇÃO

**6.1.** O envelope nº 01, contendo a documentação relativa à habilitação jurídica, técnica, econômico-financeira e fiscal, obrigatoriamente deverá conter:

### **6.1.1.** Para comprovação da **habilitação jurídica:**

- a)** Ato constitutivo, estatuto ou contrato social em vigor (contrato social acompanhado de todas as alterações ou a última alteração contratual consolidada), devidamente registrado, em se tratando de sociedades comerciais, e acompanhado, no caso de sociedade por ações, dos documentos de eleição de seus atuais administradores;
- b)** Inscrição do ato constitutivo, no caso de sociedade civil, acompanhada de prova da diretoria em exercício;
- c)** Decreto de autorização, em se tratando de empresa ou sociedade estrangeira em funcionamento no País;
- d)** Declaração de idoneidade, de acordo com o modelo constante no ANEXO III. Essa declaração deverá vir assinada pelo representante legal da empresa (apontado no contrato social ou procuração com poderes específicos);
- e)** Declaração de inexistência de empregados menores, em cumprimento do disposto no Inc. XXXIII do art. 7º da Constituição Federal, conforme ANEXO IV.
- f)** **Certificado de Cadastro do Município de Três Barras do Paraná, dentro do respectivo prazo de validade.**



ESTADO DO PARANÁ

# Prefeitura Municipal de Três Barras do Paraná

CAPITAL DO FEIJÃO

**6.1.1.1.** Os documentos exigidos nas alíneas "a" e "b" deste item poderão ser substituídos pela Certidão Simplificada da Junta Comercial ou fotocópias autenticadas dos extratos da Junta Comercial, devidamente publicados no Diário Oficial, indicando e relacionando os representantes legais e a composição acionária da empresa.

**6.1.2.** Para comprovação da **regularidade fiscal e trabalhista:**

- a) Prova de regularidade para com a Receita Federal do Brasil, mediante apresentação de **Certidão de Quitação de Tributos e Contribuições Federais**, expedida pela Secretaria da Receita Federal e **Certidão Quanto à Dívida Ativa da União**, expedida pela Procuradoria Geral da Fazenda Nacional, do domicílio ou sede da proponente ou outra equivalente na forma da lei, ou Certidão Conjunta da Procuradoria Geral da Fazenda Nacional e da Secretaria da Receita Federal.
- b) Prova de regularidade para com a Receita Estadual, mediante apresentação de **Certidão Negativa de Tributos Estaduais**, expedida pela Secretaria de Estado da Fazenda, do domicílio ou sede da proponente ou outra equivalente na forma da lei;
- c) Prova de regularidade para com a Fazenda Municipal, mediante a apresentação de **Certidão Negativa de Débitos Municipais**, expedida pela Secretaria Municipal da Fazenda, do domicílio ou sede da proponente ou outra equivalente na forma da lei;
- d) Prova de regularidade relativa ao Fundo de Garantia por Tempo de Serviço (FGTS), demonstrando situação regular no cumprimento dos encargos sociais instituídos por lei, consiste na apresentação de **CRF (Certidão de Regularidade)** do FGTS.
- e) Comprovante de inscrição e de situação cadastral no Cadastro Nacional da Pessoa Jurídica (CNPJ).
- f) Prova de inexistência de débitos inadimplidos perante a Justiça do Trabalho, mediante a apresentação de certidão negativa, nos termos do Título VII-A da Consolidação das Leis do Trabalho, aprovada pelo Decreto-Lei nº 5.452, de 1º de maio de 1943. (Conforme alteração trazida pela Lei 12.440/2011).

**6.1.2.1.** Em referência às Certidões exigidas nas alíneas "a", "b", "c" e "f" serão aceitas Certidões Positiva com efeito de negativa.

**6.1.3.** Para comprovação da **qualificação técnica:**

- a) Certificado de Registro da licitante junto ao Conselho Regional de Engenharia e Agronomia ou Conselho de Arquitetura e Urbanismo, dentro de seu prazo de validade e com jurisdição na sua sede. As proponentes que forem sediadas em outra jurisdição e,

7/43



ESTADO DO PARANÁ

Prefeitura Municipal de Três Barras do Paraná

CAPITAL DO FEIJÃO

000133

consequentemente, inscritos no CREA/CAU de origem, deverão apresentar, obrigatoriamente, visto junto ao CREA/CAU do Estado do Paraná, por força do disposto na Lei n.º 5.194 de 24 de dezembro de 1.966, em consonância com a Resolução n.º 413 de 27 de junho de 1997, do CONFEA;

- b)** Comprovação de possuir em nome da proponente, Atestado ou Declaração, expedido por pessoa jurídica de direito público ou privado, de execução de no mínimo uma obra de semelhante complexidade tecnológica e operacional, em quantitativos iguais ou superiores, conforme definido a seguir:

DESCRIÇÃO DOS SERVIÇOS	QUANTIDADE MÍNIMA
EDIFICAÇÃO DE ALVENARIA	90 M <sup>2</sup>

- b.1)** Entende-se como obra semelhante a que apresenta complexidade tecnológica e operacional aos serviços previstos no objeto deste Edital, ou seja, execução de pavimentação com pedras irregulares;
- c)** Indicação do (s) responsável (eis) técnico (s) pelos serviços, através de declaração assinada pela licitante (ANEXO X);
- d)** Comprovante de vínculo entre a empresa licitante e o (s) responsável (is) Técnico (s) indicado (s), mediante cópia do registro em carteira de trabalho ou cópia da ficha de registro de empregados da empresa ou Contrato de Trabalho. Caso o (s) responsável (is) Técnico (s) pelos serviços, seja (m) dirigente (s) ou sócio (s) da empresa licitante, tal comprovação deverá ser feita através da cópia da ata da assembleia de sua investidura no cargo ou cópia do contrato social;
- e)** Certificado de Registro de Pessoa Física, do (s) responsável (is) técnico (s) indicado (s) pela licitante junto ao Conselho Regional de Engenharia e Agronomia ou Conselho de Arquitetura e Urbanismo, dentro de seu prazo de validade e com jurisdição na sua sede;
- f)** Certificado de Acervo Técnico Profissional - CAT do responsável técnico indicado, emitido pelo CREA/CAU, referente à execução de atividade pertinente e compatível, de semelhante complexidade tecnológica operacional, com o objeto desta licitação, em quantitativos iguais ou superiores, conforme alínea "b" deste item;
- g)** Declaração assinada pelo representante legal do proponente, que recebeu os



ESTADO DO PARANÁ

Prefeitura Municipal de Três Barras do Paraná

CAPITAL DO FEIJÃO

documentos e tomou conhecimento de todas as informações e condições locais para o cumprimento das obrigações objeto da presente licitação (ANEXO V – Modelo de Declaração de Recebimento e/ou Acesso a Documentação).

**h) Atestado de Visita Técnica ou Declaração Formal de Dispensa de Visita Técnica (Anexo XI).**

**6.2.** A apresentação do Certificado de Registro Cadastral fornecido pelo Município de Três Barras do Paraná, válido na data de abertura desta licitação, poderá substituir a apresentação dos documentos referentes aos itens: **6.1.1** alíneas “a”, “b”, “c” e **6.1.2** alíneas “e”.

**6.3.** Os documentos necessários à habilitação da proponente poderão ser apresentados em original, por qualquer processo de cópia autenticada por cartório competente ou por servidor da Administração ou publicação em órgão de imprensa oficial, ficando, porém, a critério da Comissão solicitar as vias originais de quaisquer dos documentos, caso haja constatação de fatos supervenientes. A aceitação das certidões, quando emitidas através da Internet, ficam condicionadas à verificação de sua validade e dispensam a autenticação. **Quando o prazo de validade não estiver expresso na certidão, a mesma será aceita com data de emissão não superior a 60 (sessenta) dias do recebimento dos envelopes**, exceto para os documentos referentes aos itens **6.1.1, 6.1.3 e 6.1.4** alíneas “c” e “d”.

**6.4.** Não serão autenticados documentos na sessão de julgamento da licitação.

**6.5.** Caso a proponente esteja enquadrada como **microempresa (ME) ou empresa de pequeno porte (EPP)** deverá apresentar declaração conforme modelo ANEXO VII, **devidamente assinada pelo profissional habilitado em contabilidade** responsável pela empresa. **A declaração deverá ser apresentada na documentação de habilitação acompanhada da Certidão Simplificada expedida pela Junta Comercial** jurisdicionada a sede da proponente, com data de emissão de no máximo 60 (sessenta) dias, sob pena de não obter o direito de usufruir dos benefícios e direitos de preferência na contratação conforme determina a Lei Complementar nº 123/2006.

## 7. PROPOSTA DE PREÇOS

**7.1.** Para a proposta de preço pede-se que, preferencialmente, sejam apresentadas na forma encadernada na ordem da disposição contida no item 7.2, com numeração seqüencial nas páginas, visando maior segurança ao Proponente e facilitando os trabalhos da Comissão de Licitação.



ESTADO DO PARANÁ

# Prefeitura Municipal de Três Barras do Paraná

CAPITAL DO FEIJÃO

## 7.2. ENVELOPE Nº 2 - "PROPOSTA COMERCIAL"

7.2.1. O envelope referente à proposta comercial deverá conter:

- a) Carta Proposta Comercial, **contendo o valor global** prevendo inclusive o prazo de execução e validade da proposta, devidamente assinada pelo representante legal da empresa proponente. O valor **global** deverá ser apresentado em algarismos e por extenso;
- b) Prazo de validade da proposta será de 60 dias, contados a partir da data da entrega da proposta. Na contagem do prazo excluir-se-á o dia de início e incluir-se-á o dia do vencimento;
- c) Cronograma físico-financeiro prevendo todas as etapas da obra, devendo ser considerado o devido equilíbrio financeiro, sendo que o valor total não poderá ultrapassar o estipulado no item 10.1;
  - c.1) Forma de pagamento - conforme medições e cronograma físico-financeiro;
- d) Planilha detalhada da composição do percentual de Bonificação e Despesas Indiretas (BDI) utilizado, conforme determinação da Súmula nº 258 do Tribunal de Contas da União (TCU);
- e) Planilhas de serviços fornecida pelo Município devendo evidenciar:
  - e.1) A proponente deverá preencher as planilhas de serviços relacionando os preços unitários e o parcial. O preço parcial é resultante da multiplicação das quantidades, fornecidas pelo Município, pelo respectivo preço unitário. O subtotal é proveniente da soma dos preços parciais e o preço global é resultante da soma dos preços subtotais.
  - e.2) O rol dos serviços (descrição dos serviços) e as quantidades serão fornecidas pelo Município. O rol de serviços e as quantidades fornecidas pelo Município não poderão ser alteradas pela proponente. Também é vedada a inclusão ou subtração, pela proponente, de serviços e de quantidades, no rol de serviços e quantidades, fornecidas pelo Município, sob pena de desclassificação.

7.3. A apresentação de proposta na licitação fará prova de que a proponente:

- a) Examinou criteriosamente todos os documentos do edital e seus anexos, que comparou entre si e obteve expressamente do Município de Três Barras do Paraná informações necessárias, antes de apresentá-la;
- b) Ficou ciente de todos os detalhes da obra/serviços descritos na proposta e de que conhece

10/43





ESTADO DO PARANÁ

Prefeitura Municipal de Três Barras do Paraná

CAPITAL DO FEIJÃO

todas as especificações e condições de execução do objeto do edital.

- c) Sendo vencedora da Licitação, assumirá integral responsabilidade pelo perfeito e completo cumprimento do que está previsto no presente Edital, em todas as suas fases.

## 8. DOS PROCEDIMENTOS

8.1. Serão abertos os envelopes nº 01, contendo a documentação relativa à habilitação das proponentes e procedida a sua apreciação.

8.2. Serão consideradas inabilitadas as proponentes que não apresentarem os documentos exigidos no item 6, deste edital.

8.3. Os envelopes nº 02, contendo as propostas de preços, serão devolvidos fechados às proponentes consideradas inabilitadas, desde que não tenha havido recurso ou após a sua denegação.

8.4. Serão abertos os envelopes nº 02, contendo as propostas de preços das proponentes habilitadas, desde que transcorrido o prazo sem interposição de recurso ou tenha havido desistência expressa ou após o julgamento dos recursos interpostos.

8.5. Será verificada a conformidade de cada proposta com os requisitos exigidos no item 7, deste edital, promovendo-se a desclassificação das propostas desconformes ou incompatíveis.

8.6. O julgamento e classificação das propostas será de acordo com o estabelecido no item 9, deste edital.

## 9. CRITÉRIOS DE JULGAMENTO

9.1. Dentre as propostas das proponentes consideradas habilitadas, serão classificadas as propostas pela ordem crescente dos preços apresentados, considerando-se vencedora a proponente que apresentar o **MENOR PREÇO GLOBAL**, respeitado o critério de aceitabilidade dos preços fixados no item nº 10, deste edital.

9.1.1. Será observado o direito de preferência das microempresas e empresas de pequeno porte nos termos da Lei Complementar nº 123, de 14 de dezembro de 2006, conforme mencionado no item 4.4 do edital.

9.2. Havendo empate entre duas ou mais propostas a classificação se fará por sorteio, em ato público, para o qual todas as proponentes serão convocadas.

9.3. Será desclassificada a proposta que:

- a) Ultrapassar o valor fixado no item 10, deste edital;



ESTADO DO PARANÁ

# Prefeitura Municipal de Três Barras do Paraná

## CAPITAL DO FEIJÃO

b) Cotar valor manifestamente inexequível, conforme estabelecido no art. 48 Lei n.º 8.666/93 (com as alterações introduzidas pela Lei nº 9.648, de 27 de maio de 1998); consideram-se inexequíveis as propostas cujos preços globais sejam inferiores a 70% (setenta por cento) do menor dos seguintes valores:

- Média aritmética dos preços globais, das propostas, superiores a 50% (cinquenta por cento) do valor fixado no item 10.1;
- Preço global fixado no item 10.1.

9.4. Em caso de discrepância entre o valor grafado por extenso e em algarismos, prevalecerá o valor grafado por extenso para os efeitos de julgamento das propostas.

### 10. PREÇO MÁXIMO

10.1. O preço máximo compreendido para esta licitação é a importância de **RS 325.731,01 (trezentos e vinte e cinco mil setecentos e trinta e um reais e um centavos)**.

10.1.1. Somente serão classificadas as propostas que apresentarem preços iguais ou inferiores aos valores apresentados neste item.

### 11. PRAZO DE EXECUÇÃO E VIGÊNCIA

11.1. O prazo máximo para a execução do serviço será de **06 (seis) meses**, contados a partir do recebimento da Ordem de Serviço, a qual deverá ser emitida pelo Departamento de Engenharia em até 20 (vinte) dias após a assinatura do contrato.

11.2. O prazo de vigência do contrato será de **365 (trezentos e sessenta e cinco) dias**, contados a partir da assinatura do mesmo.

11.2.1. O prazo de vigência da contratação é destinado ao período necessário para cumprimento das formalidades legais decorrentes.

11.3. Adjudicado o objeto da presente licitação, o Município de Três Barras do Paraná convocará o adjudicatário para assinar o termo de contrato em até 05 (cinco) dias, sob pena de decair o direito à contratação, sem prejuízo das sanções previstas no art. 81 da Lei nº 8.666/93.

11.4. O Município de Três Barras do Paraná poderá, quando a convocada não assinar o contrato no prazo e condições estabelecidas neste edital, convocar as proponentes remanescentes, na ordem de classificação, para fazê-lo em igual prazo e nas mesmas condições propostas pela primeira classificada, inclusive quanto aos preços, ou revogar a licitação independente da cominação prevista no art. 81 da Lei nº 8.666/93.



ESTADO DO PARANÁ

# Prefeitura Municipal de Três Barras do Paraná

CAPITAL DO FEIJÃO

**11.5.** Os prazos de que tratam os itens 11.1 e 11.2 poderão ser revistos nas hipóteses e formas que alude ao art. 57, parágrafos 1º e 2º, da Lei nº 8.666/93.

## 12. DA DOTAÇÃO ORÇAMENTÁRIA

**12.1.** O custeio decorrente do objeto desta licitação será suportado através das dotações orçamentárias:

a) 11.01.22.662.0017.1.013.000.4.4.90.51.00

## 13. DO PAGAMENTO E DO FATURAMENTO

**13.1.** O pagamento será condicionado à fiscalização nas medições realizadas pelo Município, apresentação da nota fiscal acompanhada da Anotação de Responsabilidade Técnica (ART/RRT), devidamente recolhida e quitada. Será retido ao INSS 11% (onze por cento), sobre o valor correspondente a mão de obra. **A alíquota será calculada conforme legislação vigente.**

a) Os pagamentos serão efetuados em até 10 (dez) dias, após a liberação dos recursos pelo Órgão Repassador, mediante apresentação das notas fiscais acompanhadas das medições devidamente aprovadas e dos seguintes documentos:

- 1 - Relação dos funcionários da obra;
- 2 - GPS por matrícula;
- 3 - FGTS;
- 4 - GEFIP ou SEFIP.

b) Para liberação dos pagamentos referentes às medições será exigido do contratado a comprovação da regularidade fiscal e trabalhista.

**13.1.1.** Para liberação da última parcela será obrigatória a apresentação do Certificado de Conclusão de Obra.

**13.1.2.** A (s) nota (s) fiscal (is) deverá (ao) ser emitida (s), obrigatoriamente, com o CNPJ apresentado na documentação de habilitação.

**13.1.3.** Os pagamentos serão efetuados preferencialmente por meios eletrônicos ofertados pelo sistema bancário, na forma de avisos de crédito, ordens bancárias ou transferências eletrônicas, disponibilizados pelas Instituições Financeiras, em que fique identificada a sua destinação e, no caso de pagamento, o credor, devendo este ser

13/43



ESTADO DO PARANÁ

# Prefeitura Municipal de Três Barras do Paraná

## CAPITAL DO FEIJÃO

**obrigatoriamente o fornecedor contratado (IN nº 89/2013 - TCE/PR).**

**13.2.** As faturas após protocoladas serão conferidas e certificadas, com base no boletim de medição, pela fiscalização do Município. No caso de se verificar divergências entre o boletim e o faturamento ou falta de documentação, será devolvida imediatamente à contratada.

**13.3.** Em caso de não cumprimento pela Contratada de disposição contratual, os pagamentos poderão ficar retidos até posterior solução, sem prejuízos de quaisquer outras disposições contratuais.

**13.4.** Nenhum pagamento será feito à Contratada que tenha sido multada, antes de pagar ou ser relevada a multa.

**13.5.** Quando da ocorrência de eventuais atrasos de pagamento provocados exclusivamente pelo Município, o valor devido deverá ser acrescido de atualização financeira, e sua apuração se fará desde a data de seu vencimento até a data do efetivo pagamento, em que os juros de mora serão calculados à taxa de 0,5% (meio por cento) ao mês, ou 6% (seis por cento) ao ano, mediante aplicação da seguinte fórmula:

EM=  $I \times N \times VP$ , onde:

EM= Encargos Moratórios devidos;

I= Índice de Compensação Financeira = 0,00016438, computado com base na fórmula  $I = [(TX/100)/365]$ ;

N= Número de dias entre a data prevista para o pagamento e a data do efetivo pagamento; e,

VP= Valor da prestação em atraso.

#### **14. DOS MATERIAIS, MÃO DE OBRA E EQUIPAMENTOS**

**14.1.** A Contratada deverá apresentar para aprovação do Contratante, quando solicitada, os catálogos, desenhos, diagramas, nomes dos fabricantes e fornecedores, resultados de testes, ensaios, amostras e demais dados informativos sobre os materiais que serão empregados na obra ou serviços, de modo que permita sua perfeita identificação quanto à qualidade e procedência, os quais deverão ser de 1ª qualidade.

**14.2.** A Contratada, para execução da obra ou serviços, ficará obrigada quando solicitado, às suas expensas, a realizar Laudo de Controle Tecnológico referente aos materiais a serem empregados em cada etapa da obra ou serviços para o efetivo controle de qualidade dos materiais.



ESTADO DO PARANÁ

Prefeitura Municipal de Três Barras do Paraná

CAPITAL DO FEIJÃO

14.3. Os trabalhos mencionados nos itens anteriores deverão ser desenvolvidos por órgão técnico que utiliza as normas do DNIT (Departamento Nacional de Infraestrutura e Transportes), tornando-se obrigatória a apresentação por parte da contratada dos Certificados das Análises.

14.4. Mesmo que o material tenha sido aprovado previamente e, comprovadamente, seja verificado seu desempenho inadequado, a fiscalização do Município poderá recusá-lo, não permitindo seu emprego e exigindo sua retirada, a contar do momento da recusa, sem ônus para o Município.

14.5. A responsabilidade pelo fornecimento em tempo hábil dos materiais será da Contratada. Conseqüentemente, ela não poderá solicitar prorrogação de prazo, nem justificar retardamento na conclusão dos serviços em decorrência do fornecimento deficiente de materiais.

14.6. As providências necessárias para o recrutamento administrativo, transporte, acomodação, alimentação e qualquer outra questão relacionada com mão de obra serão de responsabilidade exclusiva da Contratada. Em virtude disso, a Contratada responderá por todas as despesas e obrigações relativas a salários, alimentação, assistência médica, previdência social, trabalhista, notadamente pelo fiel cumprimento dos dispositivos da Consolidação das Leis do Trabalho e legislação correlata. O Contratante poderá, a seu critério, determinar a paralisação da obra/serviços quando julgar que as condições mínimas de segurança e higiene do trabalho não estão sendo observadas pela Contratada. Este procedimento não servirá para justificar eventuais atrasos da Contratada.

14.7. É de inteira responsabilidade da Contratada o fornecimento dos materiais, contratação de mão de obra e todos os equipamentos necessários para o cumprimento do objeto deste edital

## 15. CRITÉRIO DE REAJUSTE

15.1. Os preços pelo qual será contratado o objeto da presente licitação não serão reajustados.

## 16. GARANTIA

16.1. Para formalização do contrato, o adjudicatário deverá comprovar no ato da assinatura do termo contratual que providenciou a prestação de **garantia no valor equivalente a 5% (cinco por cento) do valor do contrato**, nos termos do parágrafo primeiro da cláusula nona da minuta do contrato.



ESTADO DO PARANÁ

Prefeitura Municipal de Três Barras do Paraná

CAPITAL DO FEIJÃO

**17. DO BOLETIM DE MEDIÇÃO**

17.1. As medições serão efetuadas quando da conclusão das parcelas previstas no cronograma físico-financeiro, conforme item 13.1. do edital.

17.2. Os métodos de medição a serem utilizados serão determinados pelo Município de Três Barras do Paraná, que acolherá o mais apropriado para a classe de serviços medidos.

17.3. A fiscalização elaborará, em conjunto com a Contratada as medições dos serviços concluídos de acordo com as parcelas do cronograma físico-financeiro.

17.4. A Contratada elaborará e apresentará à fiscalização o boletim de medição no impresso de planilha de serviços.

17.5. No caso de divergência entre o boletim de medição e a medição da fiscalização, o mesmo será devolvido à Contratada para correções.

17.6. O boletim de medição será emitido em 02 (duas) vias, que terá a seguinte distribuição:

- a) Uma via à Contratada a qual deverá acompanhar a fatura;
- b) Uma via ao Contratante para seu arquivo.

**18. DA EXECUÇÃO DA OBRA E SERVIÇOS E OBRIGAÇÕES DA CONTRATADA**

18.1. A Contratada deverá atender rigorosamente o disposto nos itens do presente edital e contrato, permanecendo responsável pela segurança, eficiência e adequação dos métodos, mão de obra, materiais e equipamentos utilizados na execução da obra e serviços bem como deverá atender as normas técnicas definidas pela Associação Brasileira de Normas Técnicas (ABNT).

18.2. A Contratada deverá, às suas custas, demolir ou refazer quaisquer partes da obra ou serviços que, a juízo da fiscalização, não tenham sido executadas de acordo com o estipulado nos documentos de contrato, edital e demais elementos instrutores.

18.3. A Contratada se obriga a:

- a) Prestar a execução dos serviços na forma ajustada;
- b) Atender aos encargos trabalhistas, previdenciários, fiscais e comerciais decorrentes da execução do contrato;
- c) Manter durante toda a execução do contrato, em compatibilidade com as obrigações por ela assumidas, todas as condições de habilitação e qualificação exigidas na licitação;
- d) Apresentar, sempre que solicitado, durante a execução do contrato, documentos que comprovem estar cumprindo a legislação em vigor quanto às obrigações assumidas na

16/43



ESTADO DO PARANÁ

Prefeitura Municipal de Três Barras do Paraná

CAPITAL DO FEIJÃO

- licitação, em especial, encargos sociais, trabalhistas, previdenciários, tributários, fiscais e comerciais;
- e) Cumprir e fazer cumprir todas as normas regulamentares sobre Medicina e Segurança do Trabalho;
  - f) Apresentar a Anotação de Responsabilidade Técnica (ART/RRT) no início da execução do contrato, recolhida e quitada;
  - g) Assegurar, durante a execução da obra ou serviços, proteção e conservação dos serviços executados;
  - h) Executar, imediatamente os reparos que se fizerem necessários nos serviços de sua responsabilidade;
  - i) Permitir e facilitar à fiscalização a inspeção do local da obra a qualquer dia ou hora, devendo prestar todos os informes e esclarecimentos solicitados por esta, desde que pertençam seus fiscalizadores a Prefeitura Municipal de Três Barras do Paraná ou a terceiros por ela credenciados ou designados;
  - j) Manter em todos os locais de serviços um seguro sistema de sinalização e segurança, principalmente nos de trabalho em vias públicas, de acordo com as normas de segurança do trabalho;
  - k) Colocar, às suas expensas, onde estiver realizando os serviços placas tipo cavalete, no mínimo 2 (duas) por trecho;
  - l) Comunicar à fiscalização a ocorrência de qualquer fato ou condição que possa atrasar ou impedir a conclusão da obra em partes ou no todo;
  - m) Constitui obrigação da contratada, quando do término da obra, a **apresentação do Certificado de Conclusão de Obras.**
  - n) Será por conta da Contratada o seguro de responsabilidade civil geral no valor condizente com as condições, potenciais de riscos e peculiaridades dos serviços a serem executados;
  - o) Quando, a pedido da Secretaria de Obras, Viação e Serviços Urbanos, para agilizar a execução das obras e priorizar trechos da execução, deverá a contratada abrir outras frentes de trabalho.

## 19. DO RECEBIMENTO DA OBRA E SERVIÇOS

19.1. Executado o contrato, o seu objeto será recebido nos termos do art. 73, inciso I, alíneas "a" e "b" e art. 76 da Lei n.º 8.666/93.



ESTADO DO PARANÁ

# Prefeitura Municipal de Três Barras do Paraná

## CAPITAL DO FEIJÃO

**19.2.** Executado o objeto do contrato, a contratada responderá pela solidez e segurança da obra/serviços em conformidade com o disposto no Código Civil Brasileiro.

**19.3.** Os ensaios, testes e demais provas exigidas por normas técnicas oficiais para boa execução do objeto do contrato, quando solicitado, correrá por conta da contratada.

### **20. DA INEXECUÇÃO, RESCISÃO E PENALIDADES**

**20.1.** A inexecução total ou parcial do contrato enseja a sua rescisão, com as consequências previstas em lei, bem como as previsões contidas no instrumento convocatório e minuta do contrato.

**20.2.** Constituem motivo para rescisão do contrato:

**20.2.1.** O não cumprimento de cláusulas, especificações, projetos e prazos;

**20.2.2.** O cumprimento irregular de cláusulas, especificações, projetos e prazos;

**20.2.3.** A lentidão no seu cumprimento, levando a Fiscalização, a presumir a não conclusão da obra e ou serviços, nos prazos estipulados;

**20.2.4.** O atraso injustificado no início da obra e ou serviços, sem justa causa e prévia comunicação à Administração;

**20.2.5.** A paralisação da obra e ou serviços, sem justa causa e prévia comunicação à Administração;

**20.2.6.** A subcontratação total ou parcial do seu objeto, a associação da contratada com outrem, a cessão ou transferência total ou parcial do contrato, fusão, cisão ou incorporação, que afetem a boa execução deste, exceto se autorizada pela Administração;

**20.2.7.** O desatendimento das determinações regulares da autoridade designada para acompanhar e fiscalizar a sua execução;

**20.2.8.** O cometimento reiterado de faltas na sua execução, anotadas no Relatório de Vistoria;

**20.2.9.** A decretação de falência ou a instauração de insolvência civil da contratada;

**20.2.10.** A alteração social ou a modificação da finalidade ou da estrutura da empresa, que, a juízo do Município, prejudique a execução do contrato;

**20.2.11.** A dissolução da sociedade.

**20.3.** Os casos de rescisão contratual serão formalmente motivados nos autos do processo, assegurado o contraditório e ampla defesa.

**20.4.** A rescisão do contrato poderá ser:

**20.4.1.** Determinada por ato unilateral e escrito do Município, nos casos enumerados no item

18/43





ESTADO DO PARANÁ

# Prefeitura Municipal de Três Barras do Paraná

## CAPITAL DO FEIJÃO

20.2, subitens 20.2.1 a 20.2.11;

**20.4.2.** Amigável, por acordo entre as partes, reduzida a termo no processo administrativo, desde que haja conveniência para o Município;

**20.4.3.** Judicial, nos termos da legislação.

**20.5.** A rescisão amigável deverá ser precedida de autorização escrita e fundamentada da autoridade competente.

**20.6.** Quando a rescisão ocorrer, sem que haja culpa da contratada, será esta ressarcida dos prejuízos regularmente comprovados que houver sofrido e pagamentos devidos pela execução do contrato até a data da rescisão e pagamento do custo da desmobilização.

**20.7.** A rescisão unilateral acarretará as seguintes consequências, sem prejuízos das sanções previstas neste instrumento:

**20.7.1.** Assunção imediata do objeto do contrato, no estado e local em que se encontrar, por ato próprio do Município;

**20.7.2.** Retenção dos créditos decorrentes do contrato, até o limite dos prejuízos causados.

**20.8.** A recusa injustificada do adjudicatário em assinar o contrato, aceitar ou retirar o instrumento equivalente dentro do prazo estabelecido pelo Município caracteriza o descumprimento total da obrigação assumida, sujeitando-o à penalidade definidas acima.

**20.9.** O atraso injustificado na execução do contrato sujeitará a contratada à multa de mora, na forma prevista neste item DA INEXECUÇÃO, RESCISÃO E PENALIDADES.

**20.9.1.** A multa moratória não impede que o Município rescinda unilateralmente o contrato e aplique as outras penalidades previstas neste item;

**20.9.2.** A multa será descontada dos pagamentos do respectivo contrato, ou ainda, quando for o caso, cobrada judicialmente.

**20.10.** Pela inexecução total ou parcial, bem como pelo atraso injustificado na execução do contrato, o Município poderá aplicar as seguintes sanções:

**20.10.1.** Advertência por escrito;

**20.10.2.** Multa de 2% (dois por cento), por ocasião da medição mensal, aplicável sobre o saldo da importância não faturada e prevista no cronograma físico e financeiro proposto para este período, acrescida dos eventuais resíduos de parcela (s) anterior (es);

**20.10.3.** Multa de 0,3% (três décimos por cento) do valor do contrato por dia que exceder o prazo para a conclusão do objeto contratado até o limite de 20%, quando poderá ocorrer a rescisão do instrumento;



ESTADO DO PARANÁ

Prefeitura Municipal de Três Barras do Paraná

CAPITAL DO FEIJÃO

000145

**20.10.4.** Multa compensatória de 10% (dez por cento) do valor total do contrato nos casos de rescisão unilateral do contrato e no caso de recusa injusta em iniciar os serviços, bem como no caso de recusa injustificada em assinar o contrato dentro do prazo estabelecido pelo Município;

**20.10.5.** Suspensão temporária de participar em licitação e impedimento de contratar ou subcontratar com o Município de Três Barras do Paraná, por prazo não superior a 2 (dois) anos;

**20.10.6.** Declaração de inidoneidade para licitar e contratar com o Município;

**20.10.7.** As sanções previstas nos subitens anteriores poderão ser aplicadas conjuntamente.

**20.10.8.** Se o contrato estiver gravado com cláusula de reajustamento, as multas também serão reajustadas.

**20.10.9.** Se a multa aplicada for superior ao valor da garantia prestada, além da perda desta, responderá a contratada pela diferença, que será descontada dos pagamentos eventualmente devidos pelo Município ou será cobrada judicialmente.

**20.10.10.** Quando ocorrer atrasos no pagamento de contas decorrentes das contratações, será aplicado o índice oficial (IGPM ou outro índice que venha a substituí-lo) para atualização monetária, nos termos do Artigo 40, XIV, alínea "C" da Lei 8.666/93.

**20.10.11.** As multas previstas deverão ser recolhidas no prazo máximo de 15 (quinze) dias corridos, contados da comunicação oficial.

## **21. DISPOSIÇÕES GERAIS**

**21.1.** Uma vez iniciada a abertura das propostas não serão admitidas quaisquer retificações que possam influir no resultado, nem admitidos à licitação, proponentes retardatários.

**21.2.** A Contratada assumirá integral responsabilidade pelos danos que causar ao Município de Três Barras do Paraná ou a terceiros, por si ou por seus sucessores e/ou prepostos, na execução da obra/serviços objetos da presente licitação, isentando o Município de qualquer reclamação que possa surgir em decorrência dos mesmos, inclusive quanto às de natureza trabalhista, previdenciária, fiscal e civil.

**21.3.** Os pagamentos não poderão ultrapassar o valor e as quantidades previstas na etapa do cronograma físico financeiro da obra.

**21.4.** A Contratada não poderá subempreitar a obra objeto deste edital, sendo-lhe facultada, porém, mediante prévia comunicação e autorização do Município, a subcontratação de serviços

20/43



ESTADO DO PARANÁ

Prefeitura Municipal de Três Barras do Paraná

CAPITAL DO FEIJÃO

000146

especializados, substituindo, todavia perante o Município, a sua responsabilidade pela fiel observância dos documentos de contrato.

**21.5.** A Contratada não terá direito a exigir acréscimo no preço, ainda que o dos salários, ou do material, encareça, como não terá direito a que se altere ou aumente, em relação à obra ajustada, nos termos do Código Civil Brasileiro. Somente será objeto de aditamento às quantidades previamente aprovadas pela fiscalização e autorizadas pelo Contratante não podendo a Contratada pleitear quantidades eventualmente executadas e não autorizadas pelo mesmo.

**21.6.** A Comissão de Licitação poderá solicitar, a seu critério, esclarecimentos e informações complementares ou efetuar diligências, caso julgue necessário, sendo vedada à inclusão posterior de documentos que deveriam constar originalmente das propostas.

Às proponentes é assegurado o direito de interposição de Recursos, obedecendo à forma, procedimentos e prazos estabelecidos no art. 109 da Lei nº 8.666/93.

**21.8.** A empresa vencedora da licitação firmará com o Município, contrato conforme a minuta, que faz parte integrante deste edital ou de acordo com o Artigo 62 do parágrafo 4º da Lei 8.666/93.

**21.9.** Se no dia previsto para a abertura do processo licitatório não houver expediente na Prefeitura Municipal de Três Barras do Paraná, a mesma será transferida automaticamente para o primeiro dia útil de funcionamento que se seguir, obedecendo ao mesmo horário previsto no edital.

## **22. ANEXOS DO EDITAL**

**22.1.** Integram o presente edital, dele fazendo parte como se transcritos em seu corpo, os seguintes anexos:

- a) Forma de apresentação dos envelopes 01 e 02 – Modelo **ANEXO I**;
- b) Carta de Credenciamento - Modelo **ANEXO II**;
- c) Declaração de Idoneidade - Modelo **ANEXO III**;
- d) Declaração de inexistência de empregados menores - Modelo **ANEXO IV**;
- e) Declaração de Recebimento e/ou Acesso a Documentação - Modelo **ANEXO V**;
- f) Declaração de enquadramento de ME/EPP – Modelo **ANEXO VI**;
- g) Carta Proposta - **ANEXO VII**;
- h) Minuta de Contrato Administrativo de Execução de Obra - **ANEXO VIII**;
- i) Declaração de Responsabilidade Técnica – Modelo **ANEXO IX**;
- j) Declaração de Dispensa de Visita Técnica – Modelo **ANEXO X**;

21/43



ESTADO DO PARANÁ

Prefeitura Municipal de Três Barras do Paraná

CAPITAL DO FEIJÃO

- k) Projetos de engenharia, memoriais descritivos, planilhas de custos, cronograma físico financeiro e quadro de composição de investimento - BDI - **ANEXO XI**.

### 23. DISPOSIÇÕES FINAIS

23.1. A Comissão de Licitação reserva-se o direito de aceitar a proposta que melhores condições oferecer ao Município, ou recusar no todo ou em parte, ou ainda anular a presente licitação sem que caiba de sua decisão reclamações ou indenizações de qualquer espécie, podendo, excepcionalmente, a seu critério promover revisão de quantidades, dentro dos limites legais e nas mesmas condições contratuais.

23.2. O Município reserva-se ainda o direito de recusar todo e qualquer serviço que não atender às especificações contidas no presente edital e seus elementos, ou seja, considerado inadequado pela fiscalização.

23.3. Todas as questões omissas concernentes a esta licitação e à execução de seu objeto serão resolvidos pela Constituição do Estado do Paraná, Lei Federal nº 8.666/93 de 21/06/93, e suas alterações.

23.4. Esclarecimentos técnicos relativos à presente Licitação e às condições para atendimento das obrigações necessárias ao cumprimento de seu objeto, somente serão prestados quando solicitados por escrito, encaminhados ao Presidente da Comissão de Licitação até 03 (três) dias antes da data prevista para abertura do certame.

23.5. O senhor Prefeito Municipal poderá desqualificar por despacho fundamentado a empresa vencedora da licitação, se houver notícia de qualquer fato ou circunstância anterior ao julgamento que desabone sua idoneidade técnica, financeira ou administrativa, sem que caiba à empresa indenização ou ressarcimento de qualquer natureza, independente de outras sanções que o caso determinar.

Três Barras do Paraná, 29 de agosto de 2023.



**GERSO FRANCISCO GUSO**

Prefeito Municipal



ESTADO DO PARANÁ

Prefeitura Municipal de Três Barras do Paraná

CAPITAL DO FEIJÃO

## ANEXO I - FORMA DE APRESENTAÇÃO DOS ENVELOPES 01 E 02

Os envelopes nº 1 e 2, contendo respectivamente a documentação referente à habilitação e proposta de preço, deverão ser entregues na data, horário e local indicados no preâmbulo deste edital, devidamente fechados/lacrados, constando na face de cada qual os seguintes dizeres:

À

COMISSÃO DE LICITAÇÃO DO MUNICÍPIO DE TRÊS BARRAS DO PARANÁ

TOMADA DE PREÇOS Nº 08/2023

**ENVELOPE Nº 1 - HABILITAÇÃO**

ABERTURA: 21 DE SETEMBRO DE 2023

HORÁRIO: h

PROPONENTE: (RAZÃO SOCIAL DA EMPRESA)

CNPJ: XX.XXX.XXX/XXXX-XX

À

COMISSÃO DE LICITAÇÃO DO MUNICÍPIO DE TRÊS BARRAS DO PARANÁ

TOMADA DE PREÇOS Nº 08/2023

**ENVELOPE Nº 2 - PROPOSTA DE PREÇO**

PROPONENTE: (RAZÃO SOCIAL DA EMPRESA)

CNPJ: XX.XXX.XXX/XXXX-XX



ESTADO DO PARANÁ

Prefeitura Municipal de Três Barras do Paraná

CAPITAL DO FEIJÃO

000149

**ANEXO II - MODELO DE CARTA DE CREDENCIAMENTO**

**TOMADA DE PREÇOS Nº 08/2023**

A Comissão de Licitação do Município de Três Barras do Paraná

**CARTA DE CREDENCIAMENTO**

Pela presente, credenciamos o(a) Sr.(a) **(NOME COMPLETO DO(A) CREDENCIADO(A))**, portador(a) da Cédula de Identidade sob nº **(X.XXX.XXX-X)** e CPF sob nº **(XXX.XXX.XXX-XX)**, a participar do procedimento licitatório, sob a modalidade TOMADA DE PREÇOS Nº XX/2023, instaurado por este Município.

Na qualidade de representante legal da empresa **(RAZÃO SOCIAL DA EMPRESA)**, outorga-se ao acima credenciado, dentre outros poderes, o de renunciar ao direito de interposição de Recurso e assinar termos de contratos.

Local e data.

RAZÃO SOCIAL DA EMPRESA  
NOME DO REPRESENTANTE LEGAL

Assinatura devidamente identificada (firma reconhecida) do **representante legal da empresa proponente** apontado no contrato social ou procuração com poderes específicos.

24/43



ESTADO DO PARANÁ

Prefeitura Municipal de Três Barras do Paraná

CAPITAL DO FEIJÃO

## ANEXO III - MODELO DE DECLARAÇÃO DE IDONEIDADE

## TOMADA DE PREÇOS Nº 08/2023

A Comissão de Licitação do Município de Três Barras do Paraná.

## DECLARAÇÃO DE IDONEIDADE

Declaramos para os fins de direito, na qualidade de proponente do procedimento licitatório, sob a modalidade **TOMADA DE PREÇOS Nº 08/2023**, instaurado por este Município, que não estamos declarados inidôneos, suspensos de licitar e/ou impedidos de contratar com a Administração Pública, em qualquer de suas esferas.

Por ser expressão da verdade, firmamos a presente.

Local e data.

RAZÃO SOCIAL DA EMPRESA

NOME DO REPRESENTANTE LEGAL

Assinatura devidamente identificada do **representante legal da empresa proponente** apontado no contrato social ou procuração com poderes específicos.



ESTADO DO PARANÁ

Prefeitura Municipal de Três Barras do Paraná

CAPITAL DO FEIJÃO

000151

**ANEXO IV - MODELO DE INEXISTÊNCIA DE EMPREGADOS MENORES**

**TOMADA DE PREÇOS Nº 08/2023**

A Comissão de Licitação do Município de Três Barras do Paraná

**DECLARAÇÃO DE INEXISTÊNCIA DE EMPREGADOS MENORES**

**(RAZÃO SOCIAL DA EMPRESA)**, CNPJ Nº XX.XXX.XXX/XXXX-XX, sediada **(Endereço Completo)**, declaramos que não possuímos, em nosso Quadro de Pessoal, trabalhadores menores de 18 (dezoito) anos em trabalho noturno, perigoso ou insalubre e em qualquer trabalho, menores de 16 (dezesseis) anos, salvo na condição de aprendiz, a partir de 14 (quatorze) anos, em observância ao inciso XXXIII do Art. 7º da Constituição Federal e a Lei Federal nº 9.854, de 27/10/99, que altera a Lei nº 8666/93.

Local e data.

RAZÃO SOCIAL DA EMPRESA  
NOME DO REPRESENTANTE LEGAL

Assinatura devidamente identificada do **representante legal da empresa proponente** apontado no contrato social ou procuração com poderes específicos.

OBS: Se a empresa licitante possuir menores aprendizes, a partir de 14 (quatorze) anos, deverá declarar essa condição e em qual área atua.

26/43





ESTADO DO PARANÁ

Prefeitura Municipal de Três Barras do Paraná

CAPITAL DO FEIJÃO

**ANEXO V - MODELO DE DECLARAÇÃO DE RECEBIMENTO E/OU ACESSO À DOCUMENTAÇÃO****TOMADA DE PREÇOS Nº 08/2023**

A Comissão de Licitação do Município de Três Barras do Paraná.

**MODELO DE DECLARAÇÃO DE RECEBIMENTO E/OU ACESSO À DOCUMENTAÇÃO**

Declaramos para os fins de direito, na qualidade de proponente do procedimento licitatório, sob a modalidade TOMADA DE PREÇOS Nº 08/2023, instaurado pelo Município de Três Barras do Paraná/PR, que recebemos os documentos e tomamos conhecimento de todas as informações e condições locais para o cumprimento das obrigações objeto da licitação.

Por ser expressão da verdade, firmamos a presente.

Local e data.

RAZÃO SOCIAL DA EMPRESA  
NOME DO REPRESENTANTE LEGAL

Assinatura devidamente identificada do **representante legal da empresa proponente** apontado no contrato social ou procuração com poderes específicos.

27/43



ESTADO DO PARANÁ

Prefeitura Municipal de Três Barras do Paraná

CAPITAL DO FEIJÃO

**ANEXO VI - MODELO DE ENQUADRAMENTO DE MICROEMPRESA OU EMPRESA DE PEQUENO PORTE**

**TOMADA DE PREÇOS N° 08/2023**

A Comissão de Licitação do Município de Três Barras do Paraná.

**DECLARAÇÃO DE ENQUADRAMENTO DE MICROEMPRESA OU EMPRESA DE PEQUENO PORTE**

Prezados Senhores,

**(NOME DO REPRESENTANTE LEGAL)**, portador do RG X.XXX.XXX-X, abaixo assinado, na qualidade de responsável legal da proponente **(RAZÃO SOCIAL COMPLETA)**, CNPJ nº XX.XXX.XXX/XXXX-XX, DECLARA expressamente, sob as sanções administrativas cabíveis e sob as penas da lei, ser (microempresa ou empresa de pequeno porte) nos termos da legislação vigente, não possuindo nenhum dos impedimentos previstos no parágrafo 4º do artigo 3º da Lei Complementar nº 123/2006.

Local e data.

RAZÃO SOCIAL DA EMPRESA  
NOME DO REPRESENTANTE LEGAL

CONTADOR  
NOME DO CONTADOR  
CRC N°

Assinatura devidamente identificada do **representante legal da empresa proponente** apontado no contrato social ou procuração com poderes específicos.

28/43



ESTADO DO PARANÁ

# Prefeitura Municipal de Três Barras do Paraná

CAPITAL DO FEIJÃO

## ANEXO VII - CARTA PROPOSTA

## TOMADA DE PREÇOS Nº 08/2023

A Comissão de Licitação do Município de Três Barras do Paraná/PR.

## CARTA PROPOSTA

A empresa (**RAZÃO SOCIAL DA EMPRESA**), com sede à (**endereço completo**), CNPJ nº **XX.XXX.XXX/XXXX-XX**, apresenta sua proposta de preço para a execução do objeto da **TOMADA DE PREÇOS Nº 08/2023**, ficando assim estabelecido:

1. Considera como proposta, a importância total de R\$ **X,XX (valor por extenso)**, conforme a planilha orçamentária em anexo.
2. Condições de pagamento conforme item 13 do edital.
3. O prazo de execução conforme item 11.1 do edital.
4. O prazo de validade da proposta é de \_\_\_\_\_ (\_\_\_\_\_) dias, conforme item 7.2.1 "b" do edital) a contar da abertura da licitação.
5. Se vencedora da licitação, assinará o contrato de execução de obra, na qualidade de representante legal o (a) Sr (a). (**NOME DO REPRESENTANTE LEGAL**), portador (a) da Carteira de Identidade RG nº **X.XXX.XXX-X** e CPF nº **XXX.XXX.XXX-XX**.

Local e data.

RAZÃO SOCIAL DA EMPRESA  
NOME DO REPRESENTANTE LEGAL

Assinatura devidamente identificada do **representante legal da empresa proponente** apontado no contrato social ou procuração com poderes específicos.

*Deverão ser apresentados a "Planilha Orçamentária", "Cronograma" e "Planilha de Composição do BDI" juntamente com o Anexo VIII - Carta Proposta.*

29/43



ESTADO DO PARANÁ

Prefeitura Municipal de Três Barras do Paraná

CAPITAL DO FEIJÃO

**ANEXO VIII - MINUTA DO CONTRATO ADMINISTRATIVO DE EXECUÇÃO DE OBRA Nº XX/2023**

PROCESSO ADMINISTRATIVO Nº 105/2023

TOMADA DE PREÇOS Nº 08/2023

CONTRATO ADMINISTRATIVO DE EXECUÇÃO DE OBRA, EM REGIME DE EXECUÇÃO EMPREITADA POR PREÇO GLOBAL, QUE ENTRE SI CELEBRAM O **MUNICÍPIO DE TRÊS BARRAS DO PARANÁ** E A EMPRESA (**RAZÃO SOCIAL COMPLETA**).

Pelo presente instrumento, o **MUNICÍPIO DE TRÊS BARRAS DO PARANÁ**, pessoa jurídica de direito público interno, com sede na Avenida dos Pioneiros, 500, centro, Três Barras do Paraná, Estado do Paraná, inscrito no Cadastro Nacional de Pessoas Jurídicas (CNPJ) sob o nº 78.121.936/0001-68, neste ato representado pelo Prefeito Municipal, abaixo assinado, Sr. GERSO FRANCISCO GUSSO, brasileiro, casado, odontólogo, portador do CPF nº XXX.XXX.XXX-XX, residente e domiciliado nesta cidade de Três Barras do Paraná/Pr, doravante designado **CONTRATANTE**, de um lado e, de outro, a empresa (**RAZÃO SOCIAL DA EMPRESA**), pessoa jurídica de direito privado, estabelecida (**ENDEREÇO COMPLETO**), inscrita no Cadastro Nacional de Pessoas Jurídicas (CNPJ) sob o nº XX.XXX.XXX/XXXX-XX, neste ato representada por seus representantes legais, ao fim assinados, (**QUALIFICAÇÃO DO(A) REPRESENTANTE LEGAL**), doravante designada **CONTRATADA**;

Estando às partes sujeitas as normas da **Lei Federal nº 8.666/93** e suas alterações subsequentes, AJUSTAM o presente **CONTRATO ADMINISTRATIVO DE EXECUÇÃO DE OBRA**, em decorrência da **Licitação Modalidade Tomada de Preços Nº 08/2023**, mediante as seguintes cláusulas e condições.

**CLÁUSULA PRIMEIRA - OBJETO DO CONTRATO E FUNDAMENTO LEGAL**

**1.1.** O objeto do presente contrato é a **CONTRATAÇÃO DE EMPRESA PARA EXECUÇÃO DE BARRACÃO INDUSTRIAL NO BAIRRO JARDIM FLORESTA**, de acordo com projetos de engenharia, memoriais descritivos e condições estabelecidas no Projeto Básico e no Edital de Tomada de Preços Nº 08/2023.

**PARÁGRAFO ÚNICO** – Integram e complementam o presente Termo Contratual, para todos os fins de



ESTADO DO PARANÁ

# Prefeitura Municipal de Três Barras do Paraná

## CAPITAL DO FEIJÃO

direito, obrigando as partes em todos os seus termos, as condições expressas no Edital de **TOMADA DE PREÇOS N° 08/2023**, juntamente com seus anexos, projetos, memoriais, cronograma, planilhas e a proposta da CONTRATADA.

### CLÁUSULA SEGUNDA - REGIME DE EXECUÇÃO

2.1. A execução do presente contrato dar-se-á em **REGIME DE EXECUÇÃO INDIRETA, EMPREITADA POR PREÇO GLOBAL**, recaindo sobre a CONTRATADA a responsabilidade pela execução dos serviços (art. 10 da Lei nº 8.666/93).

### CLÁUSULA TERCEIRA - DO VALOR

3.1. O valor global para a execução dos serviços é de **R\$ X,XX (valor por extenso)**, daqui por diante denominado VALOR CONTRATUAL. Os custos estão previstos em planilhas constando no processo acima citado e arquivada no mesmo.

### CLÁUSULA QUARTA - CONDIÇÕES DE PAGAMENTO E FISCALIZAÇÃO

4.1. Pelos serviços prestados a Contratada receberá o valor total de **R\$ X,XX (valor por extenso)**, sendo que :

- a) será retido ao INSS 11% (onze por cento). A alíquota será calculada conforme legislação vigente.
- b) a primeira medição será liberada mediante apresentação de ART/RRT de execução da obra, devidamente recolhida e quitada.
- c) os pagamentos serão liberados mediante apresentação das notas fiscais acompanhadas das medições e dos seguintes documentos:

- 1 - Relação dos funcionários da obra;
- 2 - GPS por matrícula;
- 3 - FGTS;
- 4 - GEFIP ou SEFIP.

d) Para liberação dos pagamentos será exigido do contratado a comprovação da regularidade fiscal e



ESTADO DO PARANÁ

# Prefeitura Municipal de Três Barras do Paraná

CAPITAL DO FEIJÃO

trabalhista.

e) para liberação da última parcela será obrigatória a apresentação do Certificado de Conclusão de Obra.

f) Os pagamentos serão efetuados preferencialmente por meios eletrônicos ofertados pelo sistema bancário, na forma de avisos de crédito, ordens bancárias ou transferências eletrônicas, disponibilizados pelas Instituições Financeiras, em que fique identificada a sua destinação e, no caso de pagamento, o credor, devendo este ser obrigatoriamente o fornecedor contratado (IN nº 89/2013 - TCE/PR).

4.2. Fica estabelecido o engenheiro lotado no Departamento de engenharia como fiscal do contrato e da obra, o qual será responsável pela análise do avanço físico real dos serviços e o cronograma, verificando o exato cumprimento das obrigações da CONTRATADA no período de medição, quanto a quantidade, qualidade e ao prazo previsto para a execução.

4.3. O pagamento será, após fiscalização das medições, em até 10 (dez) dias após a apresentação da nota fiscal acompanhada da Anotação de Responsabilidade Técnica (ART), devidamente recolhida e quitada. Será retido ao INSS 11% (onze por cento), sobre o valor correspondente a mão de obra. **A alíquota será calculada conforme legislação vigente.**

4.4. Não gerarão direito a reajustes e atualizações monetárias os serviços que forem entregues com atrasos imputáveis à CONTRATADA.

4.5. Demais condições relativas ao pagamento ficam condicionadas as exigências fixadas no item 13 do Edital de Tomada de Preços Nº XX/2023, independentemente de transcrição.

4.6. Quando da ocorrência de eventuais atrasos de pagamento provocados exclusivamente pelo Município, o valor devido deverá ser acrescido de atualização financeira, e sua apuração se fará desde a data de seu vencimento até a data do efetivo pagamento, em que os juros de mora serão calculados à taxa de 0,5% (meio por cento) ao mês, ou 6% (seis por cento) ao ano, mediante aplicação da seguinte fórmula:

EM= IxNxVP, onde:

EM= Encargos Moratórios devidos;

I= Índice de Compensação Financeira = 0,00016438, computado com base na fórmula

$I = [(TX/100)/365]$ ;

N= Número de dias entre a data prevista para o pagamento e a data do efetivo pagamento; e,



ESTADO DO PARANÁ

# Prefeitura Municipal de Três Barras do Paraná

## CAPITAL DO FEIJÃO

VP= Valor da prestação em atraso.

### CLÁUSULA QUINTA - RECURSO ORÇAMENTÁRIO

5.1. As despesas decorrentes do presente Contrato serão efetuadas à conta das seguintes dotações orçamentárias: 11.01.22.661.0017.1.013.000.4.4.90.51.00

### CLÁUSULA SEXTA - CRITÉRIO DE REAJUSTE

6.1. O preço estabelecido no presente contrato não sofrerá reajuste.

### CLÁUSULA SÉTIMA - PRAZO DE EXECUÇÃO

7.1. O prazo

máximo para a execução da Obra será de **06 (seis) meses**, contados a partir do recebimento da Ordem de Serviço, a qual deverá ser emitida pelo Departamento de Engenharia em até 20 (vinte) dias após a assinatura do contrato, conforme item 11.1 do edital.

**PARÁGRAFO PRIMEIRO** - O prazo estabelecido nesta Cláusula poderá ser prorrogado nos termos do art. 57 parágrafos 1º e 2º da Lei nº 8.666/93.

### CLÁUSULA OITAVA - GARANTIA DA OBRA

8.1. Executado o objeto contratual, a CONTRATADA responderá pela solidez e segurança da obra/serviços, em conformidade com o Código Civil Brasileiro.

### CLÁUSULA NONA - GARANTIA DA EXECUÇÃO DO CONTRATO

9.1. O adjudicatário deverá apresentar apólice de garantia no valor equivalente a 5% (cinco por cento) do valor do contrato, nos termos do parágrafo primeiro da cláusula nona da minuta do contrato.

### CLÁUSULA DECIMA - DIREITO E RESPONSABILIDADE DAS PARTES

10.1. Constituem direitos de o CONTRATANTE receber o objeto deste contrato nas condições avençadas e da CONTRATADA perceber o valor ajustado na forma e no prazo convencionados.

**PARÁGRAFO PRIMEIRO** - Constituem obrigações do CONTRATANTE:

- a) Efetuar o pagamento ajustado; e



ESTADO DO PARANÁ

Prefeitura Municipal de Três Barras do Paraná

CAPITAL DO FEIJÃO

b) Dar à CONTRATADA as condições necessárias à garantir execução do contrato.

**PARÁGRAFO SEGUNDO** - Constituem obrigações da CONTRATADA:

- a) Prestar a execução dos serviços na forma ajustada;
- b) Atender aos encargos trabalhistas, previdenciários, fiscais e comerciais decorrentes da execução do contrato;
- c) Manter durante toda a execução do contrato, em compatibilidade com as obrigações por ela assumidas, todas as condições de habilitação e qualificação exigidas na licitação;
- d) Apresentar sempre que solicitado, durante a execução do contrato, documentos que comprovem estar cumprindo a legislação em vigor quanto às obrigações assumidas na licitação, em especial, encargos sociais, trabalhistas, previdenciários, tributários, fiscais e comerciais;
- e) Cumprir e fazer cumprir todas as normas regulamentares sobre Medicina e Segurança do Trabalho;
- f) Apresentar a Anotação de Responsabilidade Técnica (ART) no início da execução do contrato, devidamente recolhida e quitada;
- g) Assegurar durante a execução da obra ou serviços, proteção e conservação dos serviços executados;
- h) Executar imediatamente os reparos que se fizerem necessários nos serviços de sua responsabilidade;
- i) Permitir e facilitar o livre acesso à fiscalização e a inspeção do local da obra, bem como em seus documentos e registros contábeis, a qualquer dia ou hora, devendo prestar todos os informes e esclarecimentos solicitados por esta, desde que pertençam seus fiscalizadores a Prefeitura Municipal de Três Barras do Paraná ou a terceiros por ela credenciados ou designados;
- j) Manter em todos os locais de serviços um seguro sistema de sinalização e segurança, principalmente nos de trabalho em vias públicas, de acordo com as normas de segurança do trabalho;
- k) Colocar às suas expensas, onde estiver realizando os serviços placas tipo cavalete, no mínimo 2 (duas) por trecho, conforme modelo fornecido pela Secretaria de Obras;
- l) Comunicar à fiscalização a ocorrência de qualquer fato ou condição que possa atrasar ou impedir a conclusão da obra em partes ou no todo;





ESTADO DO PARANÁ

# Prefeitura Municipal de Três Barras do Paraná

## CAPITAL DO FEIJÃO

- m) Constitui obrigação da contratada, quando do término da obra, a **apresentação do Certificado de Conclusão de Obras;**
- n) Será por conta da Contratada o seguro de responsabilidade civil geral no valor condizente com as condições, potenciais de riscos e peculiaridades dos serviços a serem executados.

### CLÁUSULA DÉCIMA PRIMEIRA - DA INEXECUÇÃO, RESCISÃO E PENALIDADES

**11.1.** A inexecução total ou parcial do contrato enseja a sua rescisão, com as conseqüências previstas em lei, bem como as previsões contidas no instrumento convocatório e minuta do contrato.

**PARÁGRAFO PRIMEIRO** - Constituem motivo para rescisão do contrato:

- a) O não cumprimento de cláusulas, especificações, projetos e prazos;
- b) O cumprimento irregular de cláusulas, especificações, projetos e prazos;
- c) A lentidão no seu cumprimento, levando a Secretaria de Viação e Obras/Fiscalização, a presumir a não conclusão da obra e ou serviços, nos prazos estipulados;
- d) O atraso injustificado no início da obra e ou serviços, sem justa causa e prévia comunicação à SECRETARIA DE OBRAS;
- e) A paralisação da obra e ou serviços, sem justa causa e prévia comunicação à Secretaria de Obras;
- f) A subcontratação total ou parcial do seu objeto, a associação da contratada com outrem, a cessão ou transferência total ou parcial do contrato, fusão, cisão ou incorporação, que afetem a boa execução deste, exceto se autorizada pela Secretaria de Obras;
- g) O desatendimento das determinações regulares da autoridade designada para acompanhar e fiscalizar a sua execução;
- h) O cometimento reiterado de faltas na sua execução, anotadas no Relatório de Vistoria;
- i) A decretação de falência ou a instauração de insolvência civil da contratada;
- j) A alteração social ou a modificação da finalidade ou da estrutura da empresa, que, a juízo do Município, prejudique a execução do contrato;
- k) A dissolução da sociedade

**PARÁGRAFO SEGUNDO** - Os casos de rescisão contratual serão formalmente motivados nos autos do processo, assegurado o contraditório e ampla defesa.

**PARÁGRAFO TERCEIRO** - A rescisão do contrato poderá ser:

- a) Determinada por ato unilateral e escrito do Município, nos casos enumerados no item 20, subitem



ESTADO DO PARANÁ

# Prefeitura Municipal de Três Barras do Paraná

## CAPITAL DO FEIJÃO

20.2 do edital, bem como, em caso de descumprimento da cláusula décima, parágrafo segundo deste contrato.

- b) Amigável, por acordo entre as partes, reduzida a termo no processo administrativo, desde que haja conveniência para o Município;
- c) Judicial, nos termos da legislação.

**PARÁGRAFO QUARTO** - A rescisão amigável deverá ser precedida de autorização escrita e fundamentada da autoridade competente.

**PARÁGRAFO QUINTO** - Quando a rescisão ocorrer, sem que haja culpa da contratada, será esta ressarcida dos prejuízos regularmente comprovados que houver sofrido e pagamentos devidos pela execução do contrato até a data da rescisão e pagamento do custo da desmobilização.

**PARÁGRAFO SEXTO** - A rescisão unilateral acarretará as seguintes consequências, sem prejuízos das sanções previstas neste instrumento:

- a) Assunção imediata do objeto do contrato, no estado e local em que se encontrar, por ato próprio do Município;
- b) Retenção dos créditos decorrentes do contrato, até o limite dos prejuízos causados.

**PARÁGRAFO SÉTIMO** - A recusa injustificada do adjudicatário em assinar o contrato, aceitar ou retirar o instrumento equivalente dentro do prazo estabelecido pelo Município caracteriza o descumprimento total da obrigação assumida, sujeitando-o à penalidade definidas acima.

**PARÁGRAFO OITAVO** - O atraso injustificado na execução do contrato sujeitará a contratada à multa de mora, na forma prevista neste item DA INEXECUÇÃO, RESCISÃO E PENALIDADES.

- a) A multa moratória não impede que o Município rescinda unilateralmente o contrato e aplique as outras penalidades previstas neste item;
- b) A multa será descontada dos pagamentos do respectivo contrato, ou ainda, quando for o caso, cobrada judicialmente;

**PARÁGRAFO NONO** - Pela inexecução total ou parcial, bem como pelo atraso injustificado na execução do contrato, o Município poderá aplicar as seguintes sanções:

- a) Advertência por escrito;
- b) Multa de 2% (dois por cento), por ocasião da medição mensal, aplicável sobre o saldo da importância não faturada e prevista no cronograma físico e financeiro proposto para este período, acrescida dos eventuais resíduos de parcela (s) anterior (es);



ESTADO DO PARANÁ

# Prefeitura Municipal de Três Barras do Paraná

## CAPITAL DO FEIJÃO

- c) Multa de 0,3% (três décimos por cento) do valor do contrato por dia que exceder o prazo para a conclusão do objeto contratado até o limite de 20%, quando poderá ocorrer a rescisão do instrumento;
- d) Multa compensatória de 10% (dez por cento) do valor total do contrato nos casos de rescisão unilateral do contrato e no caso de recusa injusta em iniciar os serviços, bem como no caso de recusa injustificada em assinar o contrato dentro do prazo estabelecido pelo Município;
- e) Suspensão temporária de participar em licitação e impedimento de contratar ou subcontratar com o Município de Três Barras do Paraná, por prazo não superior a 2 (dois) anos;
- f) Declaração de inidoneidade para licitar e contratar com o Município;
- g) As sanções previstas nos subitens anteriores poderão ser aplicadas conjuntamente.
- h) Se o contrato estiver gravado com cláusula de reajustamento, as multas também serão reajustadas.
- i) As multas previstas deverão ser recolhidas no prazo máximo de 15 (quinze) dias corridos, contados da comunicação oficial.

**PARÁGRAFO DÉCIMO** - Quando ocorrer atrasos no pagamento de contas decorrentes das contratações, será aplicado o índice oficial (IGPM ou outro índice que venha a substituí-lo) para atualização monetária, nos termos do Artigo 40, XIV, alínea "c" da Lei 8666/93.

### CLÁUSULA DÉCIMA SEGUNDA - RESCISÃO

12.1. O presente contrato poderá ser rescindido caso ocorram quaisquer dos fatos elencados na art. 78 e seguimentos da Lei n.º 8.666/93.

**PARÁGRAFO ÚNICO** - A CONTRATADA reconhece os direitos do CONTRATANTE, em caso de rescisão administrativa prevista no art. 77, da Lei n.º 8.666/93.

### CLÁUSULA DÉCIMA TERCEIRA - LEGISLAÇÃO APLICÁVEL

13.1. O presente instrumento contratual rege-se pelas disposições expressas na Lei nº 8.666, de 21 de junho de 1993, e pelos preceitos de direito público, aplicando-se-lhe supletivamente, os princípios da Teoria Geral dos Contratos e as disposições de direito privado.

### CLÁUSULA DÉCIMA QUARTA - TRANSMISSÃO DE DOCUMENTOS

14.1. A troca eventual de documentos e cartas entre a CONTRATADA e o CONTRATANTE, será feita

8/43



ESTADO DO PARANÁ

Prefeitura Municipal de Três Barras do Paraná

CAPITAL DO FEIJÃO

através de protocolo. Nenhuma outra forma será considerada como prova de entrega de documentos ou cartas.

#### CLÁUSULA DÉCIMA QUINTA - VIGENCIA

**15.1.** O presente contrato terá vigência de 365 (trezentos e sessenta e cinco) dias (item 11.2 do edital), podendo vir a ser prorrogado a critério e no interesse do CONTRATANTE, e será contado a partir da assinatura do contrato.

#### CLÁUSULA DÉCIMA SEXTA - DA FISCALIZAÇÃO E DA GERÊNCIA

**16.1.** O gerenciamento e a fiscalização da execução do objeto do presente contrato caberão à Secretaria Municipal de Obras, Viação e Serviços Urbanos, que determinará o que for necessário para regularizar faltas ou defeitos, nos termos do artigo 67, da Lei Federal nº 8.666/93 e, na sua falta ou impedimento, pelo seu substituto legal.

**PARÁGRAFO PRIMEIRO** - Fica designado como gestor deste contrato o Sr. WALDIR ANTONIO TODESCATTO, Secretário Municipal de Obras, Viação e Serviços Urbanos, CPF/MF 906.363.509-59.

**PARÁGRAFO SEGUNDO** - Ficam designadas como fiscais deste contrato, conforme segue:

- a) CAMILA CRISTINA THEISEN, Chefe da Divisão de Contratos e Convênios, CPF nº 108.348.229-70, fiscal titular.
- b) DOUGLAS POLTRONIERI, Chefe de Departamento de Controle de Frotas, CPF nº 034.712.459-36, fiscal suplente.

**PARÁGRAFO TERCEIRO** - O fiscal titular será responsável pela fiscalização dos serviços solicitados, independente do montante contratado.

**PARÁGRAFO QUARTO** - Na ausência ou impossibilidade de atuação do fiscal titular, o fiscal substituto automaticamente assumirá a função até o retorno do titular.

**16.2.** Competirá aos responsáveis pela fiscalização acompanhar a execução conforme prescritos neste Contrato, inclusive com observância à qualidade, e verificando possíveis desacordos com as especificações do edital.

**16.3.** Fica reservado à fiscalização, o direito e a autoridade para resolver todo e qualquer caso singular, omissos ou duvidosos não previstos no edital e tudo o mais que se relacione com o fornecimento licitado,



ESTADO DO PARANÁ

Prefeitura Municipal de Três Barras do Paraná

CAPITAL DO FEIJÃO

desde que não acarrete ônus para o Município ou modificação na contratação.

**16.4.** As decisões que ultrapassarem a competência do fiscal do contrato, deverão ser solicitadas formalmente pela CONTRATADA, à autoridade administrativa imediatamente superior ao fiscal, em tempo hábil para a adoção de medidas convenientes.

**16.5.** A CONTRATADA deverá aceitar, antecipadamente, todos os métodos de inspeção, verificação e controle a serem adotados pela fiscalização, obrigando-se a fornecer-lhe todos os dados, elementos, explicações, esclarecimentos, soluções e comunicações de que esta necessitar e que forem julgados necessários ao cumprimento do objeto deste Contrato.

**16.6.** A existência e a atuação da fiscalização em nada restringem a responsabilidade única, integral e exclusiva da CONTRATADA, no que concerne ao objeto da respectiva contratação, às implicações próximas e remotas perante o Município ou perante terceiros, do mesmo modo que a ocorrência de irregularidade decorrentes da execução contratual não implica em corresponsabilidade do Município ou de seus prepostos, devendo, ainda, o fornecedor, sem prejuízo das penalidades previstas, proceder ao ressarcimento imediato dos prejuízos apurados e imputados às falhas em suas atividades.

#### CLÁUSULA DÉCIMA SÉTIMA - CASOS OMISSOS

**17.1.** Os casos omissos serão resolvidas à luz da Lei n.º 8.666/93, e dos princípios gerais de direito.

#### CLÁUSULA DÉCIMA OITAVA - FORO

**18.1.** Fica eleito o foro da Comarca de Catanduvas, para dirimir dúvidas ou questões oriundas do presente contrato.

**18.2.** E, por estarem justas e contratadas, as partes assinam o presente instrumento contratual, por si e seus sucessores, em 2 (duas) vias iguais e rubricadas para todos os fins de direito, na presença das testemunhas abaixo.

Local e data.



ESTADO DO PARANÁ

Prefeitura Municipal de Três Barras do Paraná

CAPITAL DO FEIJÃO

MUNICÍPIO DE TRÊS BARRAS DO PARANÁ

GERSO FRANCISCO GUSSO

Prefeito Municipal

CONTRATANTE

RAZÃO SOCIAL DA EMPRESA

NOME DO REPRESENTANTE LEGAL

Representante Legal

CONTRATADA

Testemunhas:

Nome: \_\_\_\_\_

CPF

Nome: \_\_\_\_\_

CPF



ESTADO DO PARANÁ

# Prefeitura Municipal de Três Barras do Paraná

CAPITAL DO FEIJÃO

## ANEXO IX - MODELO DE DECLARAÇÃO DE RESPONSABILIDADE TÉCNICA

À

Comissão de Licitações do Município de Três Barras do Paraná.

TOMADA DE PREÇOS Nº 08/2023.

### DECLARAÇÃO DE RESPONSABILIDADE TÉCNICA

(RAZÃO SOCIAL DA EMPRESA), inscrita no CNPJ/MF nº XX.XXX.XXX/XXXX-XX, sediada (ENDEREÇO COMPLETO), declara, sob as penas da Lei, conforme o disposto no edital em epígrafe, caso venhamos a vencer a licitação, o (s) responsável (eis) técnico (s) será (ão):

NOME	FORMAÇÃO	Nº REGISTRO	DATA DO REGISTRO

Declara também, que a empresa se responsabiliza em emitir Anotação ou Registro de Responsabilidade Técnica (ART) de execução até o início dos serviços.

Por ser a expressão da verdade, firmamos a presente declaração.

Local e data.

**RAZÃO SOCIAL DA EMPRESA**

Carimbo e Assinatura

**RESPONSÁVEL TÉCNICO**

Carimbo e Assinatura

**OBS.:** Se for indicado mais de um responsável técnico, todos deverão assinar esta Declaração em conjunto com o Representante Legal da empresa licitante.



ESTADO DO PARANÁ

Prefeitura Municipal de Três Barras do Paraná

CAPITAL DO FEIJÃO

**ANEXO X - MODELO DE DECLARAÇÃO FORMAL DE DISPENSA DE VISITA TÉCNICA**

**TOMADA DE PREÇOS Nº 08/2023**

A Comissão de Licitação do Município de Três Barras do Paraná.

**DECLARAÇÃO FORMAL DE DISPENSA DE VISITA TÉCNICA**

O representante legal e responsável técnico da empresa (**RAZÃO SOCIAL DA EMPRESA**), inscrita no CNPJ/MF nº **XX.XXX.XXX/XXXX-XX**, **declaram**, sob as penas da Lei, que renunciam à Visita Técnica ao local da obra do objeto licitado e, que tem pleno conhecimento das condições e peculiaridades inerentes à natureza dos trabalhos, assumindo total responsabilidade por esse fato e informando que não o utilizará para quaisquer questionamentos futuros que ensejem avenças técnicas e/ou financeiras para com o Município de Três Barras do Paraná.

Por ser a expressão da verdade, firmamos a presente declaração.

Local e data.

RAZÃO SOCIAL DA EMPRESA  
NOME DO REPRESENTANTE LEGAL

NOME DO RESPONSÁVEL TÉCNICO  
FORMAÇÃO  
CREA Nº





ESTADO DO PARANÁ

Prefeitura Municipal de Três Barras do Paraná

CAPITAL DO FEIJÃO

## ANEXO XI - PASTA TÉCNICA

A pasta técnica parte integrante deste anexo, independente de transcrição neste ato convocatório, compreende os documentos relativos aos Projetos de Engenharia, Memoriais Descritivos, Planilha Orçamentária, Cronograma Físico-Financeiro, Plantas-Desenhos, os quais estão disponíveis em arquivos magnéticos nos Departamentos de Engenharia e Licitações, situados no Paço Municipal, na Avenida Brasil, 245, centro, Três Barras do Paraná/PR. Os arquivos magnéticos também poderão ser solicitados através do e-mail [licitacao@tresbarras.pr.gov.br](mailto:licitacao@tresbarras.pr.gov.br).



Prefeitura Municipal de Três Barras do Paraná  
BDI

Conforme legislação tributária municipal, definir estimativa de percentual da base de cálculo para o ISS:	30,00%
Sobre a base de cálculo, definir a respectiva alíquota do ISS (entre 2% e 5%):	4,00%

**CALCULO DO BDI**

TIPO DE OBRA: CONSTRUÇÃO E REFORMA DE EDIFÍCIOS

Itens	Siglas	% Adotado
Encargos Sociais incidentes sobre a mão de obra	AC	3,80%
Administração Central da empresa ou consultoria - overhead	SG	0,80%
Risco	R	0,97%
Despesas Financeiras	DF	1,08%
Margem bruta da empresa de consultoria	L	7,30%
Tributos (impostos COFINS 3%, e PIS 0,65%)	CP	3,65%
Tributos (ISS, variável de acordo com o município)	ISS	1,20%
Tributos (Contribuição Previdenciária sobre a Receita Bruta - 0% ou 4,5% - Desoneração)	CPRB	4,50%
BDI SEM desoneração (Fórmula Acórdão TCU)	BDI PAD	20,34%
<b>BDI COM desoneração</b>	<b>BDI DES</b>	<b>26,31%</b>

Três Barras do Paraná, 23 de junho de 2023.

Responsável Técnica  
Eng. Civil Camila Cristina Theisen  
CREA-PR 184.633/D



**MUNICÍPIO DE TRÊS BARRAS DO PARANÁ**  
**CRONOGRAMA FÍSICO-FINANCEIRO**

Item	Descrição	Valor (RS)	Parcelas:	1 04/18	2 05/18	3 06/18	4 07/18	5 08/18	6 09/18
1.	CONSTRUÇÃO DE BARRAÇÃO INDUSTRIAL	325.731,01	% Período:	11,17%	22,10%	23,41%	17,54%	12,46%	13,32%
1.1.	SERVIÇOS PRELIMINARES	7.352,89	% Período:	100,00%					
1.2.	FUNDAÇÃO	14.619,21	% Período:	100,00%					
1.2.1.	ESTACAS	6.301,68	% Período:	100,00%					
1.2.2.	BLOCOS DE COROAMENTO	8.317,53	% Período:	100,00%					
1.3.	INFRAESTRUTURA	14.403,91	% Período:	100,00%					
1.4.	SEPERESTRUTURA	29.437,29	% Período:		100,00%				
1.4.1.	PILARES	17.206,13	% Período:		100,00%				
1.4.2.	VIGAS SUPERIORES	12.231,16	% Período:		100,00%				
1.5.	IMPERMEABILIZAÇÃO	5.350,59	% Período:		100,00%				
1.6.	ALVENARIA	31.691,16	% Período:		100,00%				
1.7.	VERGAS E CONTRAVERGAS	5.497,59	% Período:		100,00%				
1.8.	COBERTURA	98.546,04	% Período:			77,37%	22,63%		
1.9.	ESQUADRIAS E ACESSÓRIOS	34.847,97	% Período:				100,00%		
1.10.	INSTALAÇÕES ELÉTRICAS	25.193,53	% Período:					100,00%	
1.10.1.	DISTRIBUIÇÃO E MEDIÇÃO	12.829,96	% Período:					100,00%	
1.10.2.	EMBUTIDOS	3.881,62	% Período:					100,00%	
1.10.3.	LUMINÁRIAS, ACESSÓRIOS E CABOS	8.481,95	% Período:					100,00%	
1.11.	INSTALAÇÕES HIDRAULICAS	7.237,98	% Período:					100,00%	
1.12.	INSTALAÇÕES SANITÁRIAS	8.170,70	% Período:					100,00%	
1.13.	REVESTIMENTO DE PAREDES	11.836,73	% Período:						100,00%
1.13.1.	REVESTIMENTO ARGAMASSADO	7.276,64	% Período:						100,00%
1.13.2.	REVESTIMENTO CERÂMICO	4.560,09	% Período:						100,00%
1.14.	REVESTIMENTO DE PISOS	18.754,91	% Período:						100,00%
1.14.1.	CONTRAPISO	17.399,06	% Período:						100,00%
1.14.2.	REVESTIMENTO CERÂMICO	1.355,85	% Período:						100,00%
1.15.	REVESTIMENTO DE TETO	3.433,74	% Período:						100,00%

1.16.	PINTURA DE PAREDES	8.827,97	% Período:				100,00%
1.16.1.	PINTURA INTERNA	3.599,55	% Período:				100,00%
1.16.2.	PINTURA EXTERNA	5.228,42	% Período:				100,00%
1.17.	PINTURA EM MADEIRA	528,80	% Período:				100,00%
			%:	11,17%	22,10%	23,41%	17,54%
			Investimento:	36.376,01	71.976,63	76.249,53	57.144,48
			%:	11,17%	33,26%	56,67%	74,22%
			Investimento:	36.376,01	108.352,64	184.602,17	241.746,65
							282.348,86
							325.731,01
<b>Total: R\$ 325.731,01</b>							

Prefeito Municipal  
 Gerso Francisco Gusso  
 78.121.936\0001-68

Responsável Técnica  
 Eng. Civil Camila Cristina Theisen  
 CREA-PR 184.633/D

Três Barras do Paraná, 23 de junho de 2023.



## MUNICÍPIO DE TRÊS BARRAS DO PARANÁ ORÇAMENTO PROPOSTO

Nos/Categoria	Item	Fonte	Código	Descrição	Unidade	Quantidade	Custo Unitário (sem BDI) (R\$)	BDI (%)	Preço Unitário (com BDI) (R\$)	Preço Total (R\$)
<b>Méts</b>				<b>CONSTRUÇÃO DE BARRAÇÃO INDUSTRIAL</b>						<b>325.731,01</b>
<b>Nível 2</b>				<b>SERVIÇOS PRELIMINARES</b>						<b>7.352,89</b>
Serviço	1.1.0.1.	SINAPI	98524	LIMPEZA MANUAL DE VEGETAÇÃO EM TERRENO COM ENXADA. AF_05/2018	M2	253,78	3,32	BDI 1	4,19	1.063,34
Serviço	1.1.0.2.	SINAPI	99059	LOCAÇÃO CONVENCIONAL DE OBRA, UTILIZANDO GABARITO DE TÁBUAS CORRIDAS PONTALETADAS A CADA 2,00M - 2 UTILIZAÇÕES. AF_10/2018	M	76,20	65,35	BDI 1	82,54	6.289,55
<b>Nível 2</b>				<b>FUNDAÇÃO</b>						<b>14.619,21</b>
<b>Nível 3</b>				<b>ESTACAS</b>						<b>6.301,68</b>
Serviço	1.2.1.1.	SINAPI	100896	ESTACA ESCAVADA MECANICAMENTE, SEM FLUIDO ESTABILIZANTE, COM 25CM DE DIÂMETRO, CONCRETO LANÇADO POR CAMINHÃO BETONEIRA (EXCLUSIVE MOBILIZAÇÃO E DESMOBILIZAÇÃO). AF_01/2020	M	88,00	56,69	BDI 1	71,61	6.301,68
<b>Nível 3</b>				<b>BLOCOS DE COROAMENTO</b>						<b>8.317,53</b>
Serviço	1.2.2.1.	SINAPI	96523	ESCAVAÇÃO MANUAL PARA BLOCO DE COROAMENTO OU SAPATA (INCLUINDO ESCAVAÇÃO PARA COLOCAÇÃO DE FÓRMAS). AF_06/2017	M3	5,60	104,01	BDI 1	131,38	735,73
Serviço	1.2.2.2.	SINAPI	96622	LASTRO COM MATERIAL GRANULAR, APLICADO EM PISOS OU LAJES SOBRE SOLO, ESPESSURA DE *5 CM*. AF_08/2017	M3	0,50	119,31	BDI 1	150,70	75,35
Serviço	1.2.2.3.	SINAPI	96545	ARMAÇÃO DE BLOCO, VIGA BALDRAME OU SAPATA UTILIZANDO AÇO CA-50 DE 8 MM - MONTAGEM. AF_06/2017	KG	150,84	15,56	BDI 1	19,65	2.964,01
Serviço	1.2.2.4.	SINAPI	96555	CONCRETAGEM DE BLOCOS DE COROAMENTO E VIGAS BALDRAME, FCK 30 MPA, COM USO DE JERICA LANCAMENTO, ADENSAMENTO E ACABAMENTO. AF_06/2017	M3	5,60	642,19	BDI 1	811,15	4.542,44
<b>Nível 2</b>				<b>INFRAESTRUTURA</b>						<b>14.403,91</b>
Serviço	1.3.0.1.	SINAPI	96526	ESCAVAÇÃO MANUAL DE VALA PARA VIGA BALDRAME (SEM ESCAVAÇÃO PARA COLOCAÇÃO DE FÓRMAS). AF_06/2017	M3	6,00	329,24	BDI 1	415,86	2.495,16
Serviço	1.3.0.2.	SINAPI	96622	LASTRO COM MATERIAL GRANULAR, APLICADO EM PISOS OU LAJES SOBRE SOLO, ESPESSURA DE *5 CM*. AF_08/2017	M3	1,00	119,31	BDI 1	150,70	150,70
Serviço	1.3.0.3.	SINAPI	96543	ARMAÇÃO DE BLOCO, VIGA BALDRAME E SAPATA UTILIZANDO AÇO CA-60 DE 5 MM - MONTAGEM. AF_06/2017	KG	210,14	18,68	BDI 1	23,59	4.957,20
Serviço	1.3.0.4.	SINAPI	96545	ARMAÇÃO DE BLOCO, VIGA BALDRAME OU SAPATA UTILIZANDO AÇO CA-50 DE 8 MM - MONTAGEM. AF_06/2017	KG	98,42	15,56	BDI 1	19,65	1.933,95
Serviço	1.3.0.5.	SINAPI	96555	CONCRETAGEM DE BLOCOS DE COROAMENTO E VIGAS BALDRAME, FCK 30 MPA, COM USO DE JERICA LANCAMENTO, ADENSAMENTO E ACABAMENTO. AF_06/2017	M3	6,00	642,19	BDI 1	811,15	4.866,90
<b>Nível 2</b>				<b>SEPERESTRUTURA</b>						<b>29.437,29</b>
<b>Nível 3</b>				<b>PILARES</b>						<b>17.206,13</b>
Serviço	1.4.1.1.	SINAPI	92413	MONTAGEM E DESMONTAGEM DE FORMA DE PILARES RETANGULARES E ESTRUTURAS SIMILARES, PÉ-DIREITO SIMPLES, EM MADEIRA-SERRADA, 4 UTILIZAÇÕES. AF_09/2020	M2	45,60	149,73	BDI 1	189,12	8.623,87

000172

Serviço	1.4.1.2.	SINAPI	92759	ARMACÃO DE PILAR OU VIGA DE ESTRUTURA CONVENCIONAL DE CONCRETO ARMADO UTILIZANDO AÇO CA-60 DE 5,0 MM - MONTAGEM. AF_06/2022	KG	56,30	14,93	BD11	18,86	1.061,82
Serviço	1.4.1.3.	SINAPI	92762	ARMACÃO DE PILAR OU VIGA DE ESTRUTURA CONVENCIONAL DE CONCRETO ARMADO UTILIZANDO AÇO CA-50 DE 10,0 MM - MONTAGEM. AF_06/2022	KG	187,60	11,79	BD11	14,89	2.793,36
Serviço	1.4.1.4.	SINAPI	103669	CONCRETAGEM DE PILARES. FCK = 25 MPA. COM USO DE BALDES - LANÇAMENTO, ADENSAMENTO E ACABAMENTO. AF_02/2022	M3	4,56	820,71	BD11	1.036,64	4.727,08
<b>Nível 3</b>				<b>VIGAS SUPERIORES</b>						<b>12.231,16</b>
Serviço	1.4.2.1.	SINAPI	96536	FABRICAÇÃO, MONTAGEM E DESMONTAGEM DE FÓRMA PARA VIGA BALDRAME, EM MADEIRA SERRADA, E=25 MM, 4 UTILIZAÇÕES. AF_06/2017	M2	46,71	91,22	BD11	115,22	5.381,93
Serviço	1.4.2.2.	SINAPI	92759	ARMACÃO DE PILAR OU VIGA DE ESTRUTURA CONVENCIONAL DE CONCRETO ARMADO UTILIZANDO AÇO CA-60 DE 5,0 MM - MONTAGEM. AF_06/2022	KG	57,70	14,93	BD11	18,86	1.088,22
Serviço	1.4.2.3.	SINAPI	92761	ARMACÃO DE PILAR OU VIGA DE ESTRUTURA CONVENCIONAL DE CONCRETO ARMADO UTILIZANDO AÇO CA-50 DE 8,0 MM - MONTAGEM. AF_06/2022	KG	123,00	13,20	BD11	16,67	2.050,41
Serviço	1.4.2.4.	SINAPI	103682	CONCRETAGEM DE VIGAS E LAJES, FCK=25 MPA, PARA QUALQUER TIPO DE LAJE COM BALDES EM EDIFICAÇÃO TERREA - LANÇAMENTO, ADENSAMENTO E ACABAMENTO. AF_02/2022	M3	3,50	839,34	BD11	1.060,17	3.710,60
<b>Nível 2</b>				<b>IMPERMEABILIZAÇÃO</b>						<b>5.350,59</b>
Serviço	1.5.0.1.	SINAPI	98557	IMPERMEABILIZAÇÃO DE SUPERFÍCIE COM EMULSÃO ASFÁLTICA, 2 DEMÃOS AF_06/2018	M2	99,75	42,47	BD11	53,64	5.350,59
<b>Nível 2</b>				<b>ALVENARIA</b>						<b>31.691,16</b>
Serviço	1.6.0.1.	SINAPI	103318	ALVENARIA DE VEDAÇÃO DE BLOCOS VAZADOS DE CONCRETO DE 14X19X39 CM (ESPESURA 14 CM) E ARGAMASSA DE ASSENTAMENTO COM PREPARO EM BETONEIRA. AF_12/2021	M2	282,00	88,97	BD11	112,38	31.691,16
<b>Nível 2</b>				<b>VERGAS E CONTRAVERGAS</b>						<b>5.497,59</b>
Serviço	1.7.0.1.	SINAPI	93188	VERGA MOLDADA IN LOCO EM CONCRETO PARA PORTAS COM ATÉ 1,5 M DE VÃO. AF_03/2016	M	5,60	99,82	BD11	126,08	706,05
Serviço	1.7.0.2.	SINAPI	93187	VERGA MOLDADA IN LOCO EM CONCRETO PARA JANELAS COM MAIS DE 1,5 M DE VÃO. AF_03/2016	M	15,60	123,91	BD11	156,51	2.441,56
Serviço	1.7.0.3.	SINAPI	93197	CONTRAVERGA MOLDADA IN LOCO EM CONCRETO PARA VÃOS DE MAIS DE 1,5 M DE COMPRIMENTO. AF_03/2016	M	15,60	119,26	BD11	150,64	2.349,98
<b>Nível 2</b>				<b>COBERTURA</b>						<b>98.546,04</b>
Serviço	1.8.0.1.	SINAPI	92616	FABRICAÇÃO E INSTALAÇÃO DE TESOURA INTEIRA EM AÇO, VÃO DE 10 M, PARA TELHA ONDULADA DE FIBROCIMENTO, METÁLICA, PLÁSTICA OU TERMOACÚSTICA, INCLUSO ICAMENTO. AF_12/2015	UN	10,00	2.200,43	BD11	2.779,36	27.793,60
Serviço	1.8.0.2.	SINAPI	92612	FABRICAÇÃO E INSTALAÇÃO DE TESOURA INTEIRA EM AÇO, VÃO DE 8 M, PARA TELHA ONDULADA DE FIBROCIMENTO, METÁLICA, PLÁSTICA OU TERMOACÚSTICA, INCLUSO ICAMENTO, INCLUSO ICAMENTO. AF_12/2015	UN	3,00	1.712,74	BD11	2.163,36	6.490,08
Serviço	1.8.0.3.	SINAPI	92568	TRAMA DE AÇO COMPOSTA POR RIPAS, CAIBROS E TERÇAS PARA TELHADOS DE ATÉ 2 ÁGUAS PARA TELHA DE ENCAIXE DE CERÂMICA OU DE CONCRETO, INCLUSO TRANSPORTE VERTICAL. AF_07/2019	M2	215,00	154,53	BD11	195,19	41.965,85
Serviço	1.8.0.4.	SINAPI	94207	TELHAMENTO COM TELHA ONDULADA DE FIBROCIMENTO E = 6 MM, COM RECORTE LATERAL DE 1/4 DE ONDA PARA TELHADO COM INCLINAÇÃO MAIOR QUE 10°, COM ATÉ 2 ÁGUAS, INCLUSO ICAMENTO. AF_07/2019	M2	215,00	46,04	BD11	58,15	12.502,25
Serviço	1.8.0.5.	SINAPI	94229	CALHA EM CHAPA DE AÇO GALVANIZADO NÚMERO 24, DESENVOLVIMENTO DE 100 CM, INCLUSO TRANSPORTE VERTICAL. AF_07/2019	M	38,00	161,68	BD11	204,22	7.760,36
Serviço	1.8.0.6.	Composição	002	MANTA ALUMINIZADA NAS DUAS FACES, PARA SUBCOBERTURA, E = *2* MM. FORNECIMENTO E INSTALAÇÃO.	M2	215,00	7,49	BD11	9,46	2.033,90

Nível 2														
Serviço	1.9.0.1.	SINAPI-1	37561	ESQUADRIAS E ACESSÓRIOS	PORTAO DE CORRER EM CHAPA TIPO PAINEL LAMBREL QUADRADO, COM PORTA SOCIAL COMPLETA INCLUIDA, COM REQUADRO, ACABAMENTO NATURAL, COM TRILHOS E ROLDANAS	M2	11,50	1.303,12	BD11	1.645,97	-	34.847,97	18.928,66	
	1.9.0.2.	Composição	001	JANELA DE AÇO TIPO BASCULANTE PARA VIDROS, COM BATENTE, FERRAGENS E PINTURA ANTICORROSIVA. INCLUSIVE VIDROS, ACABAMENTO, ALIZAR E CONTRAMARCO. FORNECIMENTO E INSTALAÇÃO. AF_12/2019		M2	9,30	881,36	BD11	1.113,25		10.353,23		
	1.9.0.3.	SINAPI	90843	KIT DE PORTA DE MADEIRA PARA PINTURA, SEMI-OCIA (LEVE OU MÉDIA), PADRÃO MÉDIO, 80X210CM, ESPESSURA DE 3,5CM, ITENS INCLUSOS: DOBRADIÇAS, MONTAGEM E INSTALAÇÃO DO BATENTE, FECHADURA COM EXECUÇÃO DO FURO - FORNECIMENTO E INSTALAÇÃO. AF_12/2019		UN	4,00	1.101,67	BD11	1.391,52		5.566,08		
Nível 2				<b>INSTALAÇÕES ELÉTRICAS</b>								<b>25.193,53</b>		
Nível 3				<b>DISTRIBUIÇÃO E MEDIÇÃO</b>								<b>12.829,96</b>		
Serviço	1.10.1.1.	SINAPI	93660	DISJUNTOR BIPOLAR TIPO DIN, CORRENTE NOMINAL DE 10A - FORNECIMENTO E INSTALAÇÃO. AF_10/2020		UN	6,00	62,61	BD11	79,08		474,48		
Serviço	1.10.1.2.	SINAPI	93666	DISJUNTOR BIPOLAR TIPO DIN, CORRENTE NOMINAL DE 50A - FORNECIMENTO E INSTALAÇÃO. AF_10/2020		UN	1,00	80,04	BD11	101,10		101,10		
Serviço	1.10.1.3.	SINAPI	101489	ENTRADA DE ENERGIA ELÉTRICA, AÉREA, MONOFÁSICA, COM CAIXA DE SOBREPOR, CABO DE 10 MM2 E DISJUNTOR DIN 50A (NÃO INCLUSO O POSTE DE CONCRETO). AF_07/2020 PS		UN	1,00	1.454,32	BD11	1.816,95		1.836,95		
Serviço	1.10.1.4.	SINAPI	97360	QUADRO DE MEDIÇÃO GERAL DE ENERGIA COM 12 MEDIDORES - FORNECIMENTO E INSTALAÇÃO. AF_10/2020		UN	1,00	7.874,81	BD11	9.946,87		9.946,87		
Serviço	1.10.1.5.	SINAPI	101875	QUADRO DE DISTRIBUIÇÃO DE ENERGIA EM CHAPA DE AÇO GALVANIZADO, DE EMBUTIR, COM BARRAMENTO TRIFÁSICO, PARA 12 DISJUNTORES DIN 100A - FORNECIMENTO E INSTALAÇÃO. AF_10/2020		UN	1,00	372,70	BD11	470,76		470,76		
Nível 3				<b>EMBUTIDOS</b>								<b>3.881,62</b>		
Serviço	1.10.2.1.	SINAPI	91940	CAIXA RETANGULAR 4" X 2" MÉDIA (1,30 M DO PISO), PVC, INSTALADA EM PAREDE - FORNECIMENTO E INSTALAÇÃO. AF_03/2023		UN	27,00	19,48	BD11	24,61		664,47		
Serviço	1.10.2.2.	SINAPI	91937	CAIXA OCTOGONAL 3" X 3", PVC, INSTALADA EM LAJE - FORNECIMENTO E INSTALAÇÃO. AF_03/2023		UN	13,00	17,75	BD11	22,42		291,46		
Serviço	1.10.2.3.	SINAPI	91834	ELETRODUTO FLEXÍVEL CORRUGADO, PVC, DN 25 MM (3/4"), PARA CIRCUITOS TERMINAIS, INSTALADO EM FORRO - FORNECIMENTO E INSTALAÇÃO. AF_03/2023		M	30,00	12,30	BD11	15,54		466,20		
Serviço	1.10.2.4.	SINAPI	95727	ELETRODUTO RÍGIDO SOLDÁVEL, PVC, DN 25 MM (3/4"), APARENTE - FORNECIMENTO E INSTALAÇÃO. AF_10/2022		M	125,40	14,22	BD11	17,96		2.252,18		
Serviço	1.10.2.5.	SINAPI	93008	ELETRODUTO RÍGIDO ROSCÁVEL, PVC, DN 50 MM (1 1/2"), PARA REDE ENTERRADA DE DISTRIBUIÇÃO DE ENERGIA ELÉTRICA - FORNECIMENTO E INSTALAÇÃO. AF_12/2021		M	2,00	23,00	BD11	29,05		58,10		
Serviço	1.10.2.6.	SINAPI	93009	ELETRODUTO RÍGIDO ROSCÁVEL, PVC, DN 60 MM (2"), PARA REDE ENTERRADA DE DISTRIBUIÇÃO DE ENERGIA ELÉTRICA - FORNECIMENTO E INSTALAÇÃO. AF_12/2021		M	2,00	34,68	BD11	41,80		87,60		
Serviço	1.10.2.7.	SINAPI	93010	ELETRODUTO RÍGIDO ROSCÁVEL, PVC, DN 75 MM (2 1/2"), PARA REDE ENTERRADA DE DISTRIBUIÇÃO DE ENERGIA ELÉTRICA - FORNECIMENTO E INSTALAÇÃO. AF_12/2021		M	1,00	48,78	BD11	61,61		61,61		
Nível 3				<b>LUMINÁRIAS, ACESSÓRIOS E CABOS</b>								<b>8.481,95</b>		
Serviço	1.10.3.1.	SINAPI	91967	INTERRUPTOR SIMPLES (3 MÓDULOS), 10A/250V, INCLUINDO SUPORTE E PLACA - FORNECIMENTO E INSTALAÇÃO. AF_03/2023		UN	1,00	66,83	BD11	84,41		84,41		

Serviço	1.10.3.2.	SINAPI	92022	INTERRUPTOR SIMPLES (1 MÓDULO) COM 1 TOMADA DE EMBUTIR 2P+T 10 A. SEM SUPORTE E SEM PLACA - FORNECIMENTO E INSTALAÇÃO. AF_03/2023	UN	4,00	43,28	BDI1	54,67	218,68
Serviço	1.10.3.3.	SINAPI	97590	LUMINÁRIA TIPO PLAFON REDONDO COM VIDRO FOSCO, DE SOBREPOR. COM 1 LÂMPADA FLUORESCENTE DE 15 W, SEM REATOR - FORNECIMENTO E INSTALAÇÃO. AF_02/2020	UN	4,00	99,36	BDI1	123,50	502,00
Serviço	1.10.3.4.	SINAPI	97586	LUMINÁRIA TIPO CALHA, DE SOBREPOR, COM 2 LÂMPADAS TUBULARES FLUORESCENTES DE 36 W, COM REATOR DE PARTIDA RÁPIDA - FORNECIMENTO E INSTALAÇÃO. AF_02/2020	UN	9,00	153,51	BDI1	193,90	1.745,10
Serviço	1.10.3.5.	SINAPI	92008	TOMADA BAIXA DE EMBUTIR (2 MÓDULOS), 2P+T 10 A, INCLUINDO SUPORTE E PLACA - FORNECIMENTO E INSTALAÇÃO. AF_03/2023	UN	22,00	52,92	BDI1	66,84	1.470,48
Serviço	1.10.3.6.	SINAPI	91924	CABO DE COBRE FLEXÍVEL ISOLADO, 1,5 MM², ANTI-CHAMA 450/750 V, PARA CIRCUITOS TERMINAIS - FORNECIMENTO E INSTALAÇÃO. AF_03/2023	M	233,70	2,97	BDI1	3,75	876,38
Serviço	1.10.3.7.	SINAPI	91926	CABO DE COBRE FLEXÍVEL ISOLADO, 2,5 MM², ANTI-CHAMA 450/750 V, PARA CIRCUITOS TERMINAIS - FORNECIMENTO E INSTALAÇÃO. AF_03/2023	M	470,90	4,28	BDI1	5,41	2.547,57
Serviço	1.10.3.8.	SINAPI	91930	CABO DE COBRE FLEXÍVEL ISOLADO, 6 MM², ANTI-CHAMA 450/750 V, PARA CIRCUITOS TERMINAIS - FORNECIMENTO E INSTALAÇÃO. AF_03/2023	M	43,40	9,20	BDI1	11,62	504,31
Serviço	1.10.3.9.	SINAPI	91932	CABO DE COBRE FLEXÍVEL ISOLADO, 10 MM², ANTI-CHAMA 450/750 V, PARA CIRCUITOS TERMINAIS - FORNECIMENTO E INSTALAÇÃO. AF_03/2023	M	25,70	16,42	BDI1	20,74	533,02
<b>Nível 2</b>				<b>INSTALAÇÕES HIDRAULICAS</b>						<b>7.237,98</b>
Serviço	1.11.0.1.	SINAPI	91785	(COMPOSIÇÃO REPRESENTATIVA) DO SERVIÇO DE INSTALAÇÃO DE TUBOS DE PVC, SOLDÁVEL, ÁGUA FRIA, DN 25 MM (INSTALADO EM RAMAL, SUB-RAMAL, RAMAL DE DISTRIBUIÇÃO OU PRUMADA), INCLUSIVE CONEXÕES, CORTES E FIXAÇÕES, PARA PRÉDIOS. AF_10/2015	M	60,37	48,61	BDI1	61,40	3.706,72
Serviço	1.11.0.2.	SINAPI	89987	REGISTRO DE GAVETA BRUTO, LATÃO, ROSCÁVEL, 3/4", COM ACABAMENTO E CANOPLA CROMADOS - FORNECIMENTO E INSTALAÇÃO. AF_08/2021	UN	6,00	97,64	BDI1	123,33	739,98
Serviço	1.11.0.3.	SINAPI	86916	TORNEIRA PLÁSTICA 3/4 PARA TANQUE - FORNECIMENTO E INSTALAÇÃO. AF_01/2020	UN	2,00	23,74	BDI1	29,99	59,98
Serviço	1.11.0.4.	SINAPI	86909	TORNEIRA CROMADA TUBO MÓVEL, DE MESA, 1/2 OU 3/4, PARA PLA DE COZINHA, PADRÃO ALTO - FORNECIMENTO E INSTALAÇÃO. AF_01/2020	UN	1,00	101,45	BDI1	128,14	128,14
Serviço	1.11.0.5.	SINAPI	86906	TORNEIRA CROMADA DE MESA, 1/2 OU 3/4, PARA LAVATÓRIO, PADRÃO POPULAR - FORNECIMENTO E INSTALAÇÃO. AF_01/2020	UN	2,00	58,43	BDI1	73,80	147,60
Serviço	1.11.0.6.	SINAPI	86932	VASO SANITÁRIO SIFONADO COM CAIXA ACOPLADA LOUÇA BRANCA - PADRÃO MÉDIO, INCLUSIVE ENGATE FLEXÍVEL EM METAL CROMADO, 1/2 X 40CM - FORNECIMENTO E INSTALAÇÃO. AF_01/2020	UN	2,00	609,66	BDI1	770,06	1.540,12
Serviço	1.11.0.7.	SINAPI	100849	ASSENTO SANITÁRIO CONVENCIONAL - FORNECIMENTO E INSTALAÇÃO. AF_01/2020	UN	2,00	44,45	BDI1	56,14	112,28
Serviço	1.11.0.8.	SINAPI	86902	LAVATÓRIO LOUÇA BRANCA COM COLUNA, *44 X 35,5* CM, PADRÃO POPULAR - FORNECIMENTO E INSTALAÇÃO. AF_01/2020	UN	2,00	317,93	BDI1	401,58	803,16
<b>Nível 2</b>				<b>INSTALAÇÕES SANITÁRIAS</b>						<b>8.170,70</b>
Serviço	1.12.0.1.	SINAPI	97974	POÇO DE INSPEÇÃO CIRCULAR PARA ESGOTO, EM CONCRETO PRÉ-MOLDADO, DIÂMETRO INTERNO = 0,60 M, PROFUNDIDADE = 0,90 M, EXCLUINDO TAMPÃO. AF_12/2020_PA	UN	3,00	406,98	BDI1	514,06	1.542,18
Serviço	1.12.0.2.	SINAPI-I	35277	CAIXA DE GORDURA EM PVC, DIÂMETRO MÍNIMO 300 MM, DIÂMETRO DE SAÍDA 100 MM, CAPACIDADE APROXIMADA 18 LITROS, COM TAMPA E CESTO	UN	1,00	370,61	BDI1	468,12	468,12
Serviço	1.12.0.3.	SINAPI	89709	RALO SIFONADO, PVC, DN 100 X 40 MM, JUNTA SOLDÁVEL, FORNECIDO E INSTALADO EM RAMAL DE DESCARGA OU EM RAMAL DE ESGOTO SANITÁRIO. AF_08/2022	UN	2,00	21,30	BDI1	26,90	53,80



Serviço	1.12.0.4.	SINAPI	104329	CAIXA SIFONADA, COM GRELHA REDONDA, PVC, DN 150 X 150 X 50 MM, JUNTA SOLDÁVEL, FORNECIDA E INSTALADA EM RAMAL DE DESCARGA OU EM RAMAL DE ESGOTO SANITÁRIO. AF_08/2022	UN	2,00	80,28	BDI1	101,40	202,80
Serviço	1.12.0.5.	SINAPI	91792	(COMPOSIÇÃO REPRESENTATIVA) DO SERVIÇO DE INSTALAÇÃO DE TUBO DE PVC, SÉRIE NORMAL, ESGOTO PREDIAL, DN 40 MM (INSTALADO EM RAMAL DE DESCARGA OU RAMAL DE ESGOTO SANITÁRIO), INCLUSIVE CONEXÕES, CORTES E FIXAÇÕES, PARA PRÉDIOS. AF_10/2015	M	5,64	66,57	BDI1	84,08	474,21
Serviço	1.12.0.6.	SINAPI	91793	(COMPOSIÇÃO REPRESENTATIVA) DO SERVIÇO DE INSTALAÇÃO DE TUBO DE PVC, SÉRIE NORMAL, ESGOTO PREDIAL, DN 50 MM (INSTALADO EM RAMAL DE DESCARGA OU RAMAL DE ESGOTO SANITÁRIO), INCLUSIVE CONEXÕES, CORTES E FIXAÇÕES PARA, PRÉDIOS. AF_10/2015	M	11,65	98,23	BDI1	124,07	1.445,42
Serviço	1.12.0.7.	SINAPI	91795	(COMPOSIÇÃO REPRESENTATIVA) DO SERVIÇO DE INST. TUBO PVC, SÉRIE N, ESGOTO PREDIAL, 100 MM (INST. RAMAL, DESCARGA, RAMAL DE ESG. SANIT., PRUMADA ESG. SANIT., VENTILAÇÃO OU SUB-COLETOR AÉREO), INCL. CONEXÕES E CORTES, FIXAÇÕES, P/ PRÉDIOS. AF_10/2015	M	43,71	72,16	BDI1	91,15	3.984,17
<b>Nível 2</b>				<b>REVESTIMENTO DE PAREDES</b>					-	<b>11.836,73</b>
<b>Nível 3</b>				<b>REVESTIMENTO ARGAMASSADO</b>					-	<b>7.276,64</b>
Serviço	1.13.1.1.	SINAPI	87879	CHAPISCO APLICADO EM ALVENARIAS E ESTRUTURAS DE CONCRETO INTERNAS, COM COLHER DE PEDREIRO, ARGAMASSA TRAÇO 1:3 COM PREPARO EM BETONEIRA 400L. AF_10/2022	M2	142,40	4,32	BDI1	5,46	777,50
Serviço	1.13.1.2.	SINAPI	89173	(COMPOSIÇÃO REPRESENTATIVA) DO SERVIÇO DE EMBOÇO/MASSA ÚNICA, APLICADO MANUALMENTE, TRAÇO 1:2:8, EM BETONEIRA DE 400L, PAREDES INTERNAS, COM EXECUÇÃO DE TALISCAS, EDIFICAÇÃO HABITACIONAL UNIFAMILIAR (CASAS) E EDIFICAÇÃO PÚBLICA PADRÃO. AF_12/2014	M2	142,40	36,13	BDI1	45,64	6.499,14
<b>Nível 3</b>				<b>REVESTIMENTO CERÂMICO</b>					-	<b>4.560,09</b>
Serviço	1.13.2.1.	SINAPI	87271	REVESTIMENTO CERÂMICO PARA PAREDES INTERNAS COM PLACAS TIPO ESMALTADA EXTRA DE DIMENSÕES 25X35 CM APLICADAS A MEIA ALTURA DAS PAREDES. AF_02/2023_PE	M2	47,88	75,40	BDI1	95,24	4.560,09
<b>Nível 2</b>				<b>REVESTIMENTO DE PISOS</b>					-	<b>18.754,91</b>
<b>Nível 3</b>				<b>CONTRAPISO</b>					-	<b>17.399,06</b>
Serviço	1.14.1.1.	SINAPI	96622	LASTRO COM MATERIAL GRANULAR, APLICADO EM PISOS OU LAJES SOBRE SOLO, ESPESSURA DE 4*5 CM*. AF_08/2017	M3	8,44	119,31	BDI1	150,70	1.271,91
Serviço	1.14.1.2.	SINAPI	94992	EXECUÇÃO DE PASSEIO (CALÇADA) OU PISO DE CONCRETO COM CONCRETO MOLDADO IN LOCO, FEITO EM OBRA, ACABAMENTO CONVENCIONAL, ESPESSURA 6 CM, ARMADO. AF_08/2022	M2	168,80	75,64	BDI1	95,54	16.127,15
<b>Nível 3</b>				<b>REVESTIMENTO CERÂMICO</b>					-	<b>1.355,85</b>
Serviço	1.14.2.1.	SINAPI	87251	REVESTIMENTO CERÂMICO PARA PISO COM PLACAS TIPO ESMALTADA EXTRA DE DIMENSÕES 45X45 CM APLICADA EM AMBIENTES DE ÁREA MAIOR QUE 10 M2. AF_02/2023_PE	M2	20,59	52,13	BDI1	65,85	1.355,85
<b>Nível 2</b>				<b>REVESTIMENTO DE TETO</b>					-	<b>3.433,74</b>
Serviço	1.15.0.1.	SINAPI	96486	FORRO DE PVC, LISO, PARA AMBIENTES COMERCIAIS, INCLUSIVE ESTRUTURA DE FIXAÇÃO. AF_05/2017_PS	M2	20,59	104,75	BDI1	132,31	2.724,26
Serviço	1.15.0.2.	SINAPI	96121	ACABAMENTOS PARA FORRO (RODA-FORRO EM PERFIL METÁLICO E PLÁSTICO). AF_05/2017	M	37,40	15,02	BDI1	18,97	709,48
<b>Nível 2</b>				<b>PINTURA DE PAREDES</b>					-	<b>8.827,97</b>
<b>Nível 3</b>				<b>PINTURA INTERNA</b>					-	<b>3.599,55</b>

Serviço	1.16.1.1.	SINAPI	88485	FUNDO SELADOR ACRÍLICO, APLICAÇÃO MANUAL EM PAREDE, UMA DEMÃO. AF_04/2023	M2	95,00	4,20	BDI 1	5,31	504,45
Serviço	1.16.1.2.	SINAPI	95305	TEXTURA ACRÍLICA, APLICAÇÃO MANUAL EM PAREDE, UMA DEMÃO. AF_04/2023	M2	95,00	13,22	BDI 1	16,70	1.586,50
Serviço	1.16.1.3.	SINAPI	88489	PINTURA LÁTEX ACRÍLICA PREMIUM, APLICAÇÃO MANUAL EM PAREDES, DUAS DEMÃOS. AF_04/2023	M2	95,00	12,57	BDI 1	15,88	1.508,60
<b>Nível 3</b>				<b>PINTURA EXTERNA</b>						<b>5.228,42</b>
Serviço	1.16.2.1.	SINAPI	88485	FUNDO SELADOR ACRÍLICO, APLICAÇÃO MANUAL EM PAREDE, UMA DEMÃO. AF_04/2023	M2	246,74	-4,20	BDI 1	5,31	1.310,19
Serviço	1.16.2.2.	SINAPI	88489	PINTURA LÁTEX ACRÍLICA PREMIUM, APLICAÇÃO MANUAL EM PAREDES, DUAS DEMÃOS. AF_04/2023	M2	246,74	12,57	BDI 1	15,88	3.918,23
<b>Nível 2</b>				<b>PINTURA EM MADEIRA</b>						<b>528,80</b>
Serviço	1.17.0.1.	SINAPI	102213	PINTURA VERNIZ (INCOLOR) ALQUÍDICO EM MADEIRA, USO INTERNO E EXTERNO, 2 DEMÃOS. AF_01/2021	M2	20,16	20,77	BDI 1	26,23	528,80

Três Barras do Paraná, 23 de junho de 2023.

Prefeito Municipal  
Gerson Francisco Gusso  
78.121.936/0001-68

Responsável Técnica  
Eng. Civil Camilla Cristina Theisen  
CREA-PR 184.633/D

000177



000179

**PROLETO SANTARO**  
PROGETTO E REALIZZAZIONE DI IMPIANTI ELETTRICI E TELEFONICI  
S.p.A. - VIA S. GIUSEPPE, 10 - 00187 ROMA (RM) - TEL. 06/47811111  
FAX 06/47811112 - WWW.PROLETO.IT

PROGETTO	REDAZIONE	VERIFICA	APPROVAZIONE
.....	.....	.....	.....

NO.	DESCRIZIONE	UNITA'	QUANTITA'	UNITA'	VALORE
1	.....	.....	.....	.....	.....
2	.....	.....	.....	.....	.....
3	.....	.....	.....	.....	.....
4	.....	.....	.....	.....	.....
5	.....	.....	.....	.....	.....
6	.....	.....	.....	.....	.....
7	.....	.....	.....	.....	.....
8	.....	.....	.....	.....	.....
9	.....	.....	.....	.....	.....
10	.....	.....	.....	.....	.....
11	.....	.....	.....	.....	.....
12	.....	.....	.....	.....	.....
13	.....	.....	.....	.....	.....
14	.....	.....	.....	.....	.....
15	.....	.....	.....	.....	.....
16	.....	.....	.....	.....	.....
17	.....	.....	.....	.....	.....
18	.....	.....	.....	.....	.....
19	.....	.....	.....	.....	.....
20	.....	.....	.....	.....	.....
21	.....	.....	.....	.....	.....
22	.....	.....	.....	.....	.....
23	.....	.....	.....	.....	.....
24	.....	.....	.....	.....	.....
25	.....	.....	.....	.....	.....
26	.....	.....	.....	.....	.....
27	.....	.....	.....	.....	.....
28	.....	.....	.....	.....	.....
29	.....	.....	.....	.....	.....
30	.....	.....	.....	.....	.....
31	.....	.....	.....	.....	.....
32	.....	.....	.....	.....	.....
33	.....	.....	.....	.....	.....
34	.....	.....	.....	.....	.....
35	.....	.....	.....	.....	.....
36	.....	.....	.....	.....	.....
37	.....	.....	.....	.....	.....
38	.....	.....	.....	.....	.....
39	.....	.....	.....	.....	.....
40	.....	.....	.....	.....	.....
41	.....	.....	.....	.....	.....
42	.....	.....	.....	.....	.....
43	.....	.....	.....	.....	.....
44	.....	.....	.....	.....	.....
45	.....	.....	.....	.....	.....
46	.....	.....	.....	.....	.....
47	.....	.....	.....	.....	.....
48	.....	.....	.....	.....	.....
49	.....	.....	.....	.....	.....
50	.....	.....	.....	.....	.....

NO.	DESCRIZIONE	UNITA'	QUANTITA'	UNITA'	VALORE
1	.....	.....	.....	.....	.....
2	.....	.....	.....	.....	.....
3	.....	.....	.....	.....	.....
4	.....	.....	.....	.....	.....
5	.....	.....	.....	.....	.....
6	.....	.....	.....	.....	.....
7	.....	.....	.....	.....	.....
8	.....	.....	.....	.....	.....
9	.....	.....	.....	.....	.....
10	.....	.....	.....	.....	.....
11	.....	.....	.....	.....	.....
12	.....	.....	.....	.....	.....
13	.....	.....	.....	.....	.....
14	.....	.....	.....	.....	.....
15	.....	.....	.....	.....	.....
16	.....	.....	.....	.....	.....
17	.....	.....	.....	.....	.....
18	.....	.....	.....	.....	.....
19	.....	.....	.....	.....	.....
20	.....	.....	.....	.....	.....
21	.....	.....	.....	.....	.....
22	.....	.....	.....	.....	.....
23	.....	.....	.....	.....	.....
24	.....	.....	.....	.....	.....
25	.....	.....	.....	.....	.....
26	.....	.....	.....	.....	.....
27	.....	.....	.....	.....	.....
28	.....	.....	.....	.....	.....
29	.....	.....	.....	.....	.....
30	.....	.....	.....	.....	.....
31	.....	.....	.....	.....	.....
32	.....	.....	.....	.....	.....
33	.....	.....	.....	.....	.....
34	.....	.....	.....	.....	.....
35	.....	.....	.....	.....	.....
36	.....	.....	.....	.....	.....
37	.....	.....	.....	.....	.....
38	.....	.....	.....	.....	.....
39	.....	.....	.....	.....	.....
40	.....	.....	.....	.....	.....
41	.....	.....	.....	.....	.....
42	.....	.....	.....	.....	.....
43	.....	.....	.....	.....	.....
44	.....	.....	.....	.....	.....
45	.....	.....	.....	.....	.....
46	.....	.....	.....	.....	.....
47	.....	.....	.....	.....	.....
48	.....	.....	.....	.....	.....
49	.....	.....	.....	.....	.....
50	.....	.....	.....	.....	.....

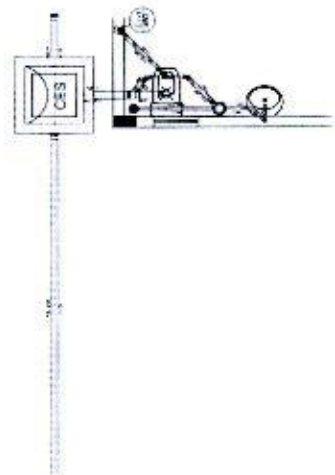
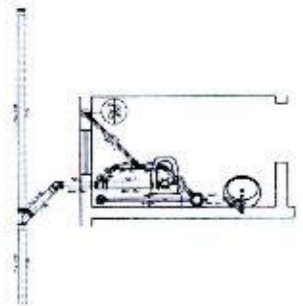
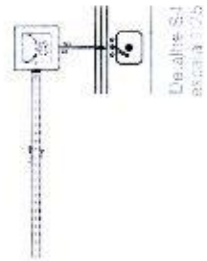
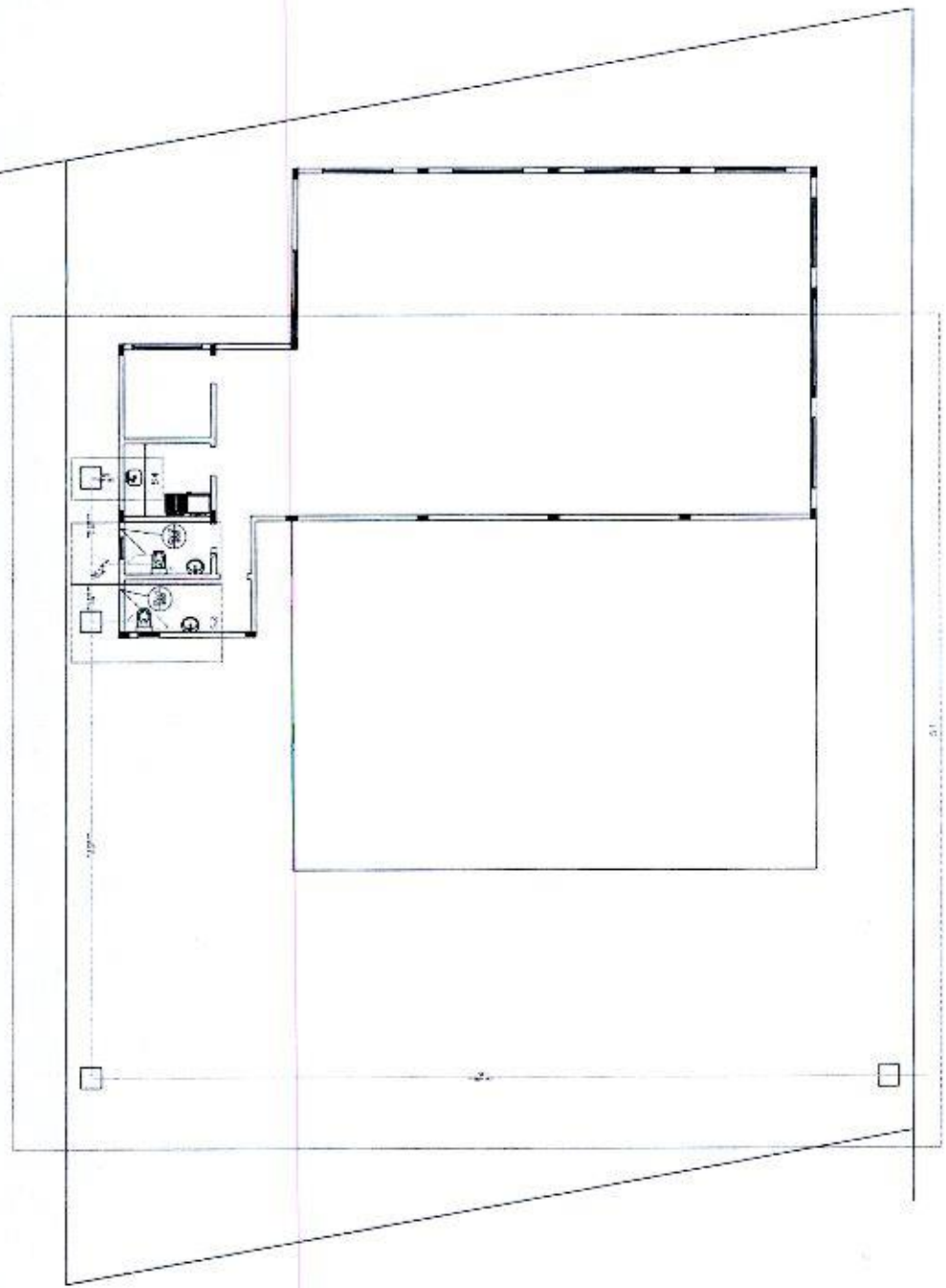

Dettaglio S5  
scala 1:25

Luce allie S2  
scala 1:25

000 180

**PROJETO HIDRAULICO**



**UNIVERSIDADE FEDERAL DO PARANÁ**  
 INSTITUTO DE ENGENHARIA DE CIVIL  
 DEPARTAMENTO DE ENGENHARIA DE SANITÁRIA E AMBIENTE

PROFESSOR RESPONSÁVEL: DR. JOSÉ CARLOS DE MOURA  
 ALUNO RESPONSÁVEL: DR. JOSÉ CARLOS DE MOURA  
 DATA: 10/05/2011  
 LOCAL: CURITIBA, PARANÁ

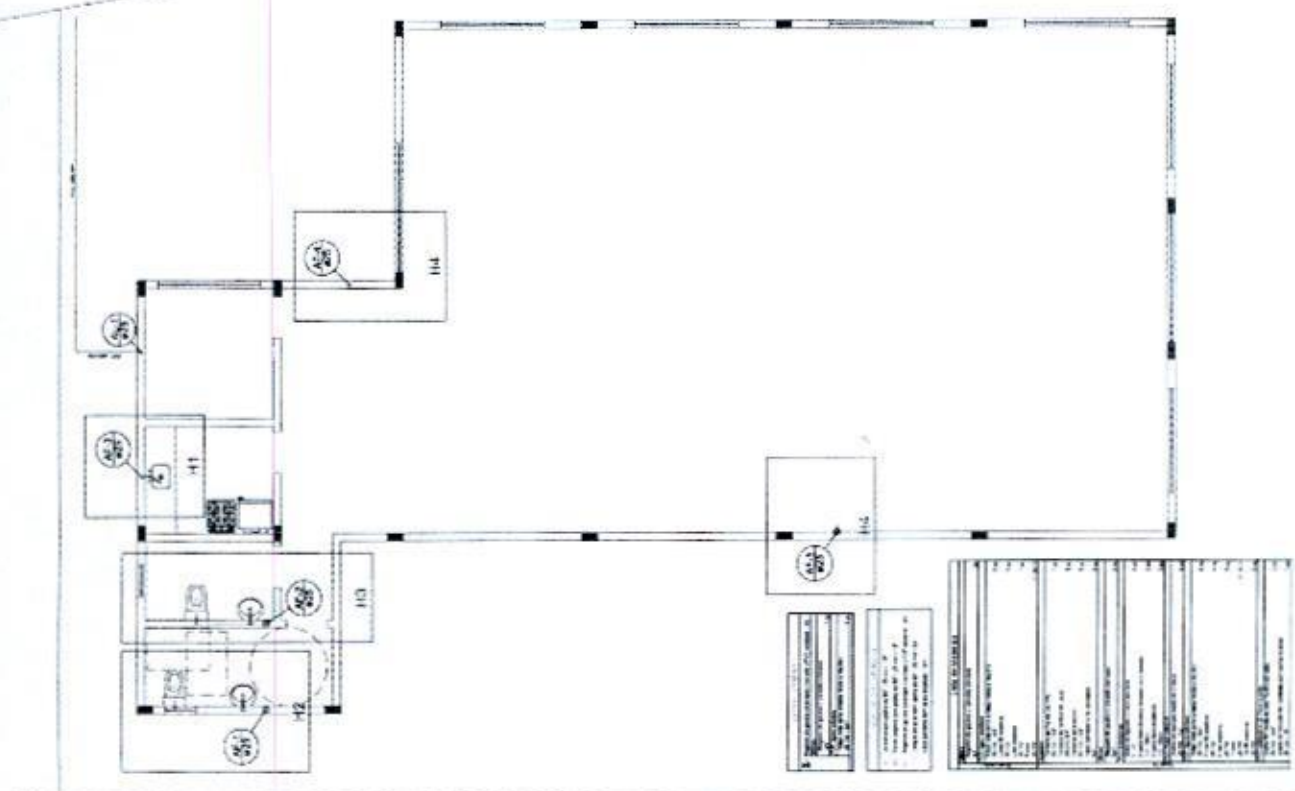
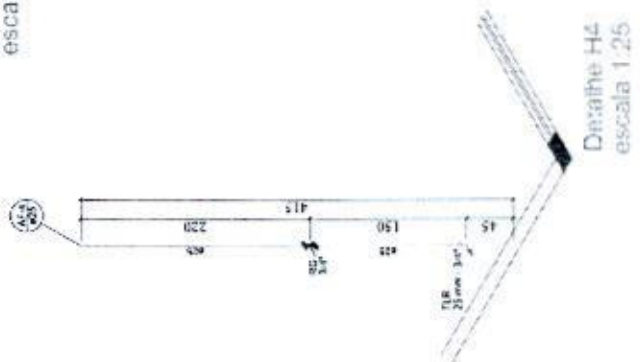
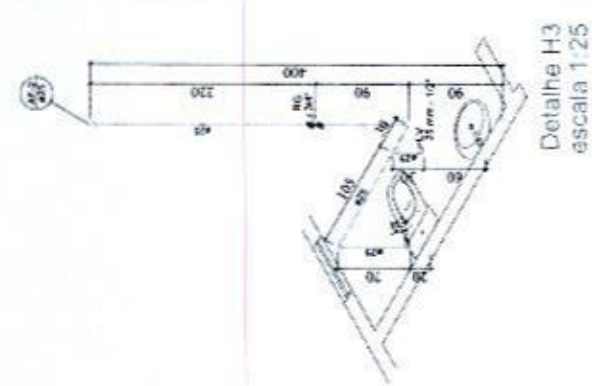
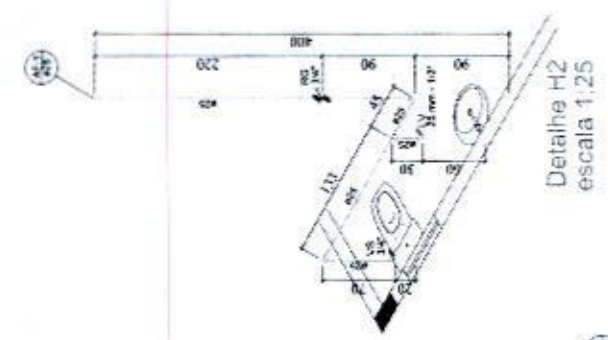
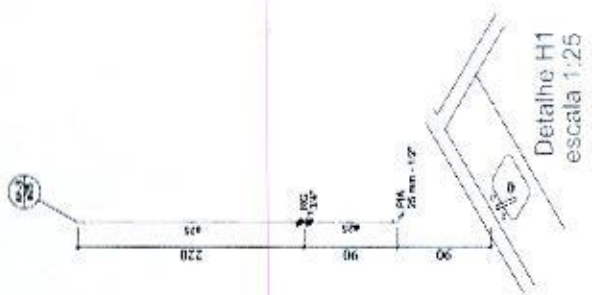

ITEM	DESCRIÇÃO	QUANTIDADE	UNIDADE	VALOR UNITÁRIO	VALOR TOTAL
1	...	...	...	...	...
2	...	...	...	...	...
3	...	...	...	...	...
4	...	...	...	...	...
5	...	...	...	...	...
6	...	...	...	...	...
7	...	...	...	...	...
8	...	...	...	...	...
9	...	...	...	...	...
10	...	...	...	...	...
11	...	...	...	...	...
12	...	...	...	...	...
13	...	...	...	...	...
14	...	...	...	...	...
15	...	...	...	...	...
16	...	...	...	...	...
17	...	...	...	...	...
18	...	...	...	...	...
19	...	...	...	...	...
20	...	...	...	...	...
21	...	...	...	...	...
22	...	...	...	...	...
23	...	...	...	...	...
24	...	...	...	...	...
25	...	...	...	...	...
26	...	...	...	...	...
27	...	...	...	...	...
28	...	...	...	...	...
29	...	...	...	...	...
30	...	...	...	...	...
31	...	...	...	...	...
32	...	...	...	...	...
33	...	...	...	...	...
34	...	...	...	...	...
35	...	...	...	...	...
36	...	...	...	...	...
37	...	...	...	...	...
38	...	...	...	...	...
39	...	...	...	...	...
40	...	...	...	...	...
41	...	...	...	...	...
42	...	...	...	...	...
43	...	...	...	...	...
44	...	...	...	...	...
45	...	...	...	...	...
46	...	...	...	...	...
47	...	...	...	...	...
48	...	...	...	...	...
49	...	...	...	...	...
50	...	...	...	...	...

IMPLANTAÇÃO SANITÁRIA - TERREO  
escala 1:25



000182



INSTITUTO NACIONAL DE PESQUISAS EAVIA-URBANA E AMBIENTAL  
INPE  
INSTITUTO NACIONAL DE PESQUISAS EAVIA-URBANA E AMBIENTAL  
INPE  
INSTITUTO NACIONAL DE PESQUISAS EAVIA-URBANA E AMBIENTAL  
INPE

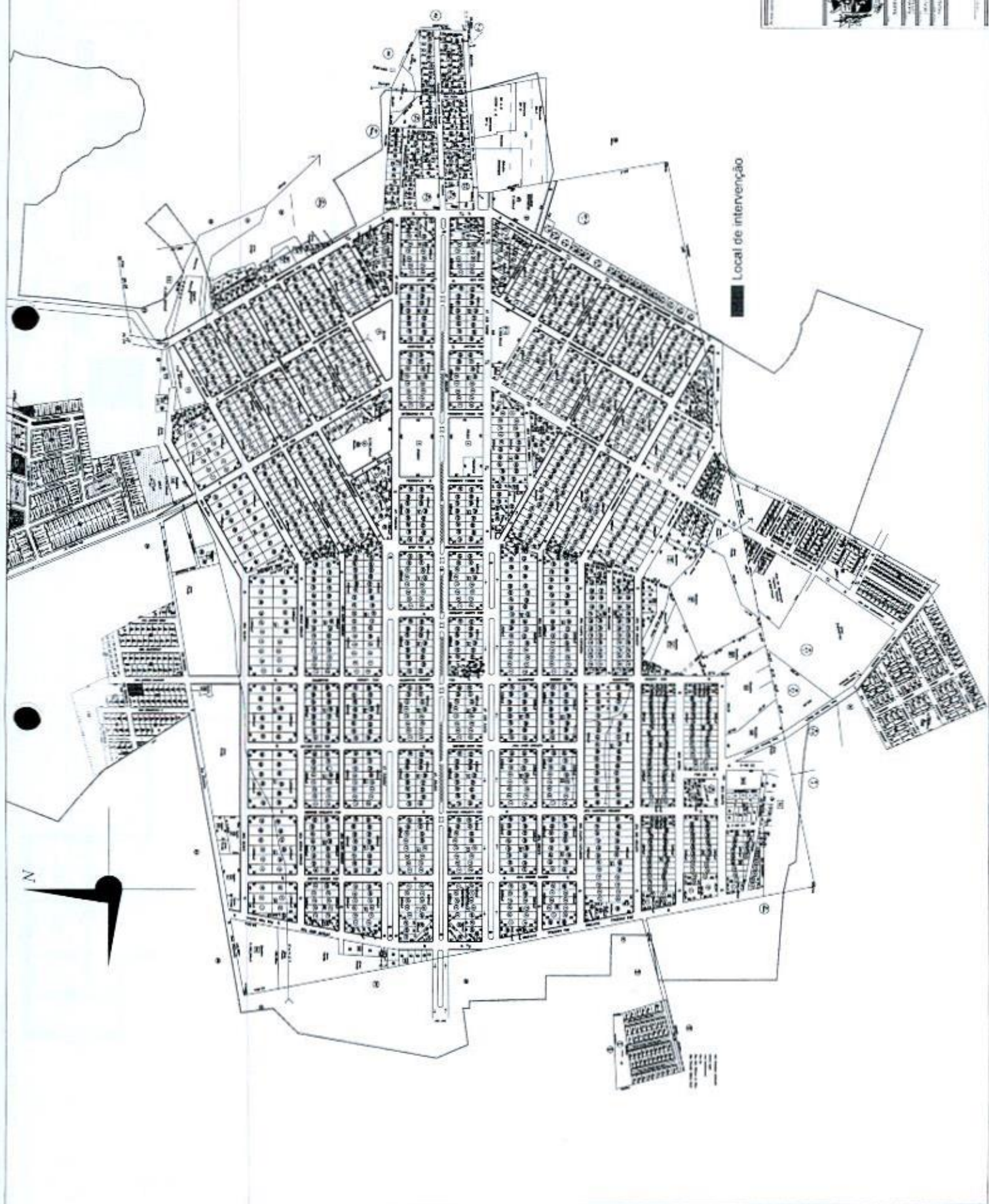

Local de intervenção



000183

**QUADRO DE ESQUERMIAS**

QUADRO	TIPO	QUANTIDADE	VALOR UNITARIO	VALOR TOTAL
1	ALUMINIO	10	100,00	1.000,00
2	VIDRO	20	50,00	1.000,00
3	ACRILICO	10	100,00	1.000,00
4	PLASTICO	10	100,00	1.000,00
5	OUTROS	10	100,00	1.000,00
<b>TOTAL</b>				<b>5.000,00</b>

EMPRESA: [Logo]  
 ENDERECO: [Address]  
 TELEFONO: [Phone]  
 CNPJ: [CNPJ]

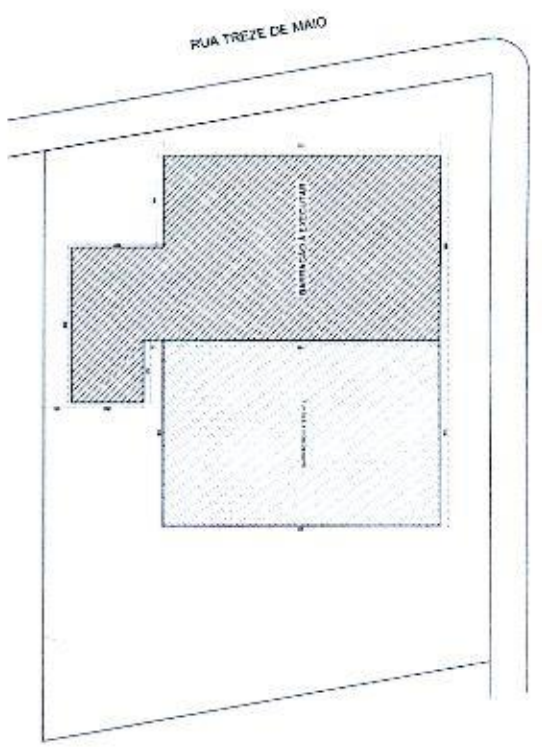
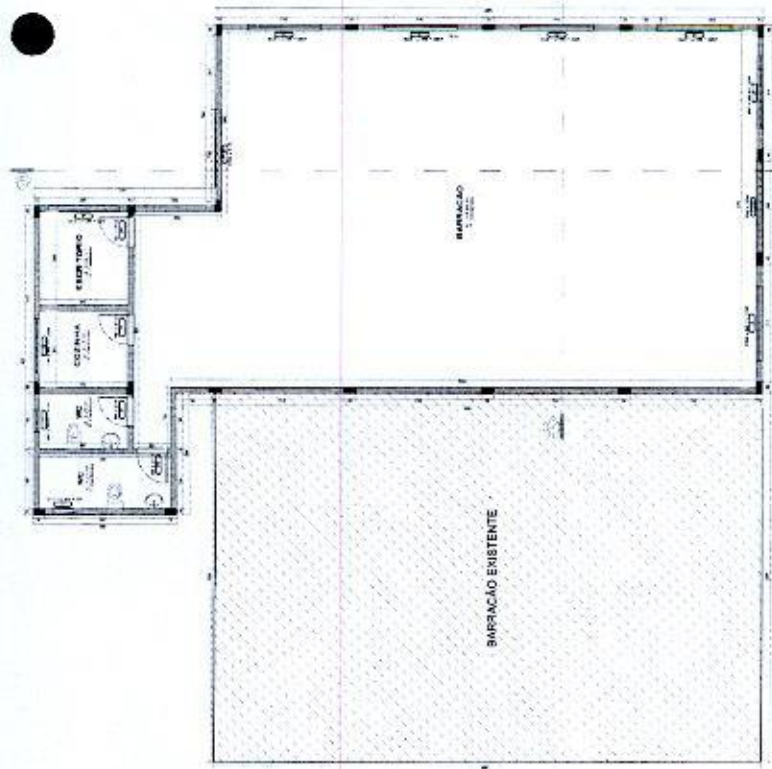
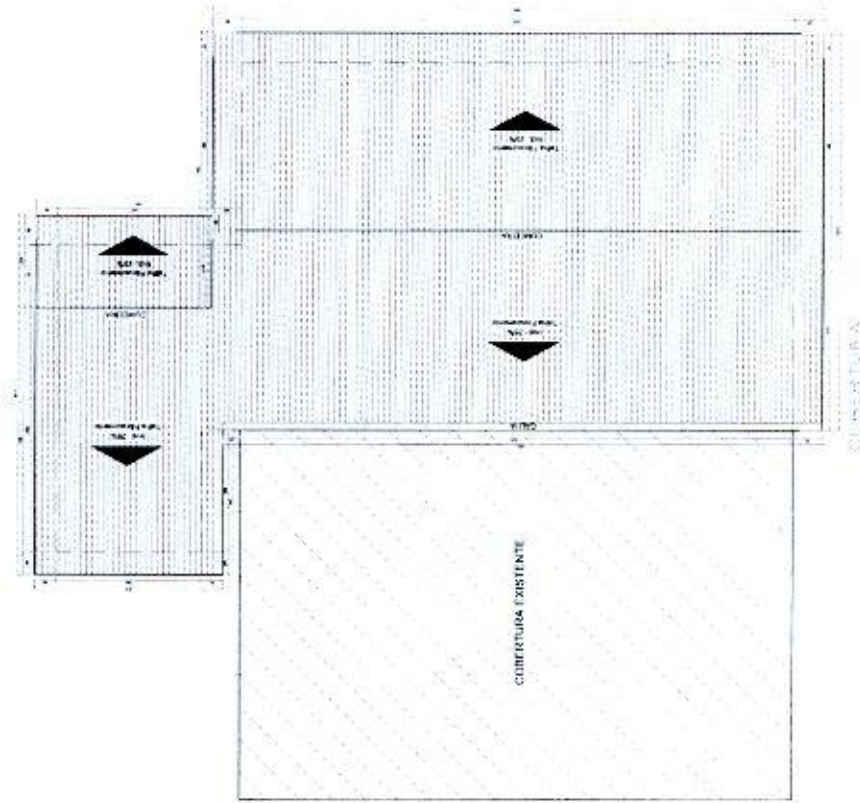
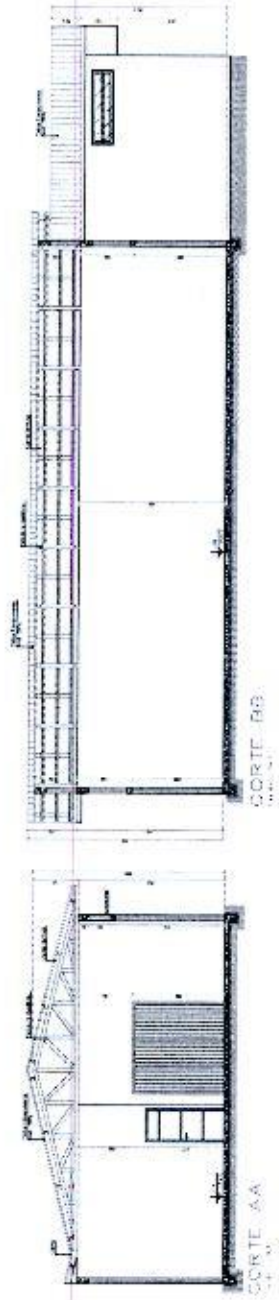
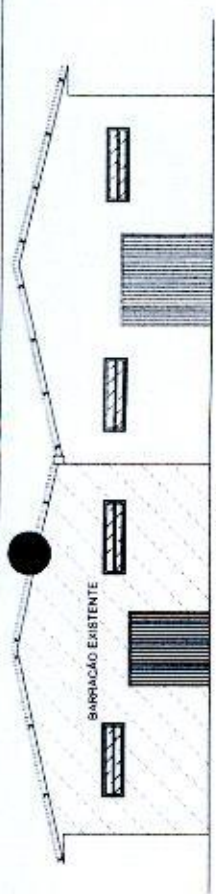

PROJ. [Signature]



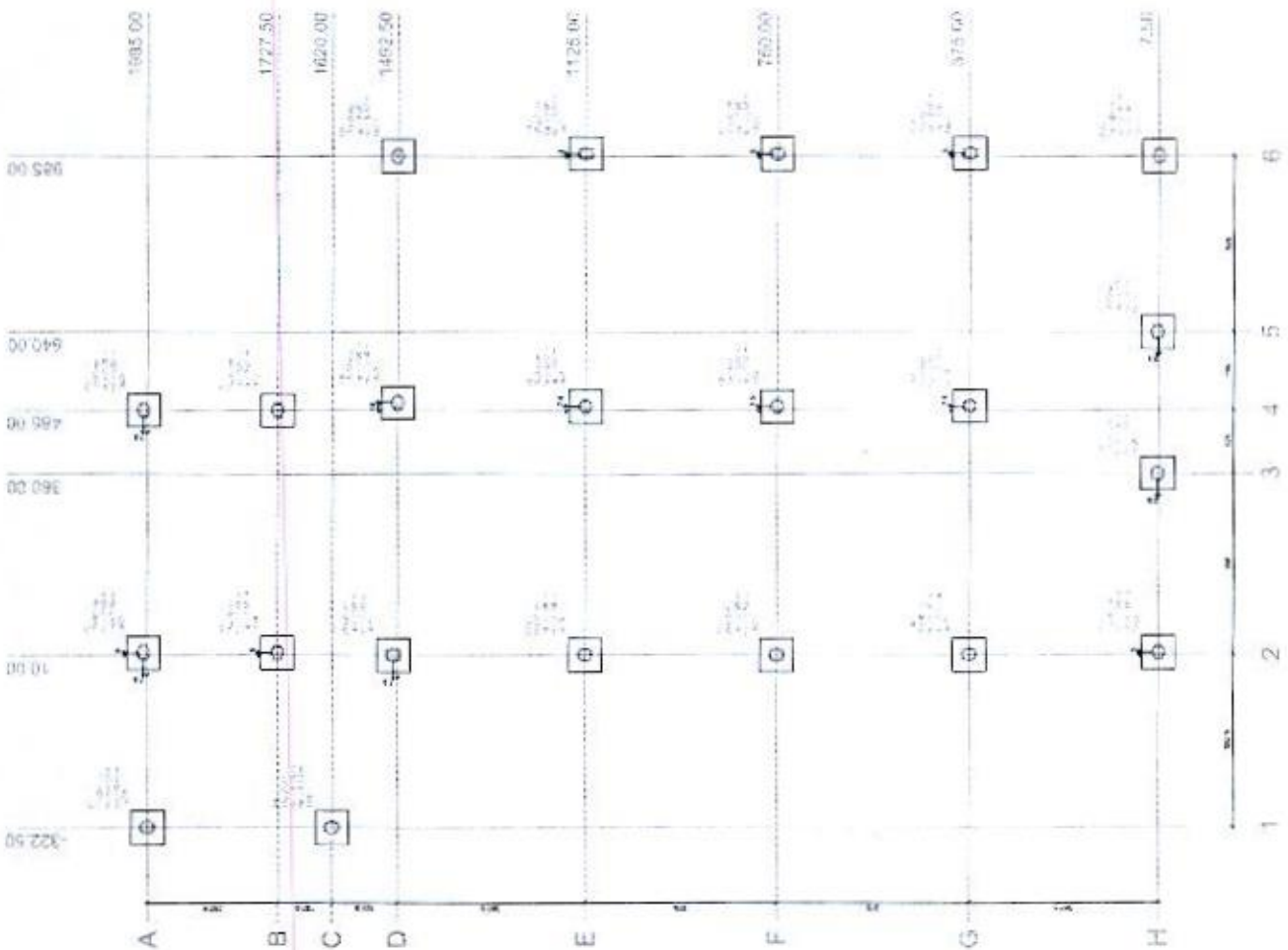

Item	Qtd	Med	Valor	Valor Total
1	1	1.00	1.00	1.00
2	1	1.00	1.00	1.00
3	1	1.00	1.00	1.00
4	1	1.00	1.00	1.00
5	1	1.00	1.00	1.00
6	1	1.00	1.00	1.00
7	1	1.00	1.00	1.00
8	1	1.00	1.00	1.00
9	1	1.00	1.00	1.00
10	1	1.00	1.00	1.00
11	1	1.00	1.00	1.00
12	1	1.00	1.00	1.00
13	1	1.00	1.00	1.00
14	1	1.00	1.00	1.00
15	1	1.00	1.00	1.00
16	1	1.00	1.00	1.00
17	1	1.00	1.00	1.00
18	1	1.00	1.00	1.00
19	1	1.00	1.00	1.00
20	1	1.00	1.00	1.00
21	1	1.00	1.00	1.00
22	1	1.00	1.00	1.00
23	1	1.00	1.00	1.00
24	1	1.00	1.00	1.00
25	1	1.00	1.00	1.00
26	1	1.00	1.00	1.00
27	1	1.00	1.00	1.00
28	1	1.00	1.00	1.00
29	1	1.00	1.00	1.00
30	1	1.00	1.00	1.00
31	1	1.00	1.00	1.00
32	1	1.00	1.00	1.00
33	1	1.00	1.00	1.00
34	1	1.00	1.00	1.00
35	1	1.00	1.00	1.00
36	1	1.00	1.00	1.00
37	1	1.00	1.00	1.00
38	1	1.00	1.00	1.00
39	1	1.00	1.00	1.00
40	1	1.00	1.00	1.00
41	1	1.00	1.00	1.00
42	1	1.00	1.00	1.00
43	1	1.00	1.00	1.00
44	1	1.00	1.00	1.00
45	1	1.00	1.00	1.00
46	1	1.00	1.00	1.00
47	1	1.00	1.00	1.00
48	1	1.00	1.00	1.00
49	1	1.00	1.00	1.00
50	1	1.00	1.00	1.00
51	1	1.00	1.00	1.00
52	1	1.00	1.00	1.00
53	1	1.00	1.00	1.00
54	1	1.00	1.00	1.00
55	1	1.00	1.00	1.00
56	1	1.00	1.00	1.00
57	1	1.00	1.00	1.00
58	1	1.00	1.00	1.00
59	1	1.00	1.00	1.00
60	1	1.00	1.00	1.00
61	1	1.00	1.00	1.00
62	1	1.00	1.00	1.00
63	1	1.00	1.00	1.00
64	1	1.00	1.00	1.00
65	1	1.00	1.00	1.00
66	1	1.00	1.00	1.00
67	1	1.00	1.00	1.00
68	1	1.00	1.00	1.00
69	1	1.00	1.00	1.00
70	1	1.00	1.00	1.00
71	1	1.00	1.00	1.00
72	1	1.00	1.00	1.00
73	1	1.00	1.00	1.00
74	1	1.00	1.00	1.00
75	1	1.00	1.00	1.00
76	1	1.00	1.00	1.00
77	1	1.00	1.00	1.00
78	1	1.00	1.00	1.00
79	1	1.00	1.00	1.00
80	1	1.00	1.00	1.00
81	1	1.00	1.00	1.00
82	1	1.00	1.00	1.00
83	1	1.00	1.00	1.00
84	1	1.00	1.00	1.00
85	1	1.00	1.00	1.00
86	1	1.00	1.00	1.00
87	1	1.00	1.00	1.00
88	1	1.00	1.00	1.00
89	1	1.00	1.00	1.00
90	1	1.00	1.00	1.00
91	1	1.00	1.00	1.00
92	1	1.00	1.00	1.00
93	1	1.00	1.00	1.00
94	1	1.00	1.00	1.00
95	1	1.00	1.00	1.00
96	1	1.00	1.00	1.00
97	1	1.00	1.00	1.00
98	1	1.00	1.00	1.00
99	1	1.00	1.00	1.00
100	1	1.00	1.00	1.00

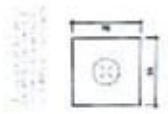
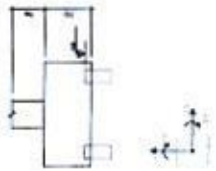

Legenda dos blocos

Planta de locação

00018

**PROJETO ESTRUTURAL**

**PREFEITURA MUNICIPAL**  
**TRÊS BARRAS DO PARANÁ**

CONSTRUÇÃO DE BARRAGEM INDUSTRIAL - EDIFICAÇÃO TIENDA

PROJETO: CARLA TADEU  
ELABORADO POR: JAYROBERTO  
PREFEITURA MUNICIPAL DE TRÊS BARRAS DO PARANÁ  
CIVIL

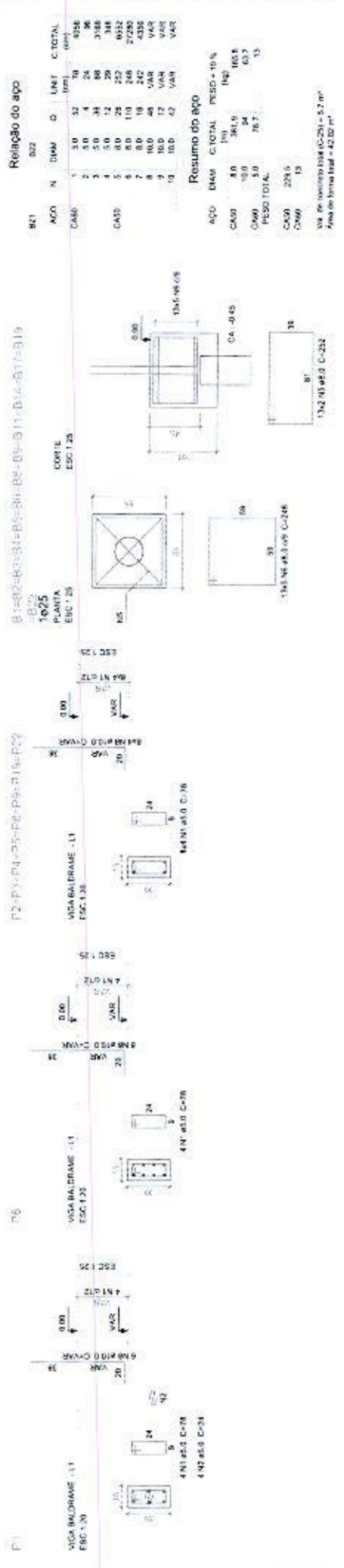

**PROJETO ESTRUTURAL**

**PREFEITURA MUNICIPAL**  
**TRÊS BARRAS DO PARANÁ**

CONSTRUÇÃO DE BARRACA INDUSTRIAL - EDIFICAÇÃO TERRETA

PROJETO: **CAMILA THESEN**

DATA: **JUNHO 2023**

LOCAL: **PREFEITURA MUNICIPAL DE TRÊS BARRAS DO PARANÁ**

PROJETO Nº: **02/2023**

CÂMARA MUNICIPAL DE TRÊS BARRAS DO PARANÁ  
 END. EXAT. - RUA PR. MARCELINO

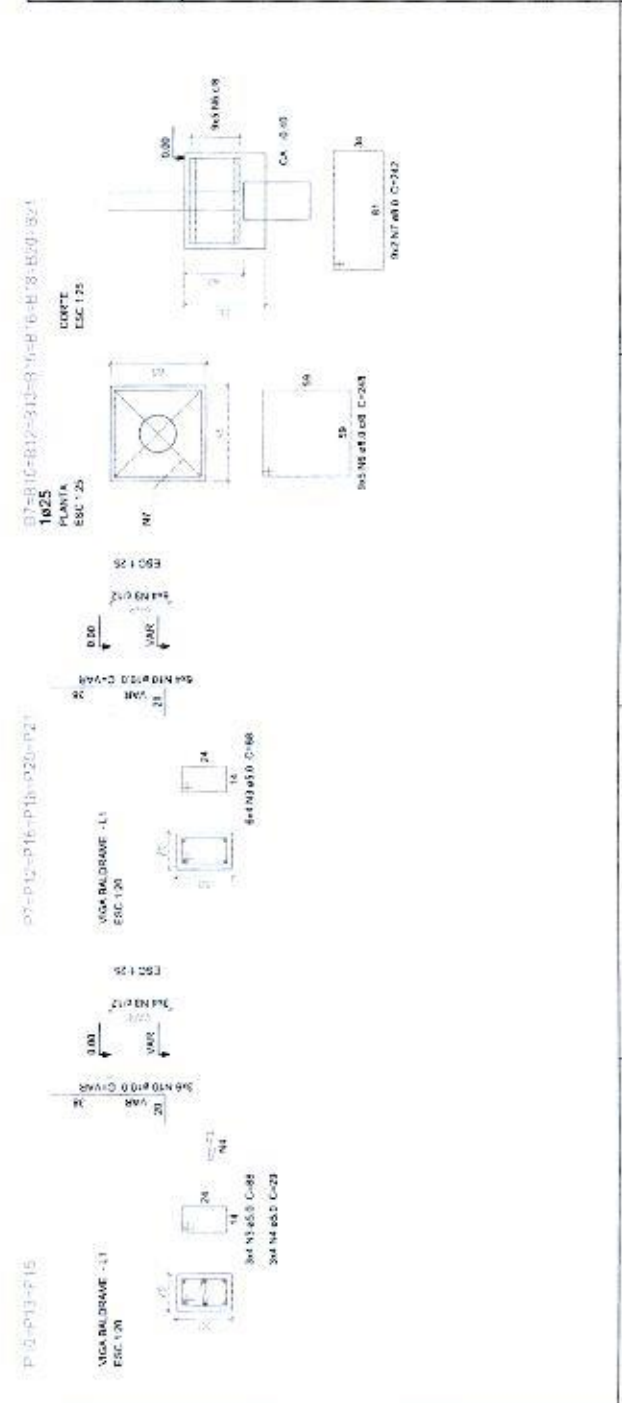

PROJETO ESTRUTURAL



PREFEITURA MUNICIPAL  
TRÊS BARRAS DO PARANÁ

CONSTRUÇÃO DE ARRAMA NOTURNAL - FERRAÇÃO TERRE

PROJETO	ESTRUTURAL
PROJETA	ANDRÉ DE MOURA
PROJETO	ANDRÉ DE MOURA
PROJETO	ANDRÉ DE MOURA
PROJETO	ANDRÉ DE MOURA

PROJETO DE ARQUITETURA E DESENO DE INTERIORES  
PROJETO DE ESTRUTURA  
PROJETO DE INSTALAÇÃO ELÉTRICA  
PROJETO DE INSTALAÇÃO DE ÁGUA E SANITÁRIA

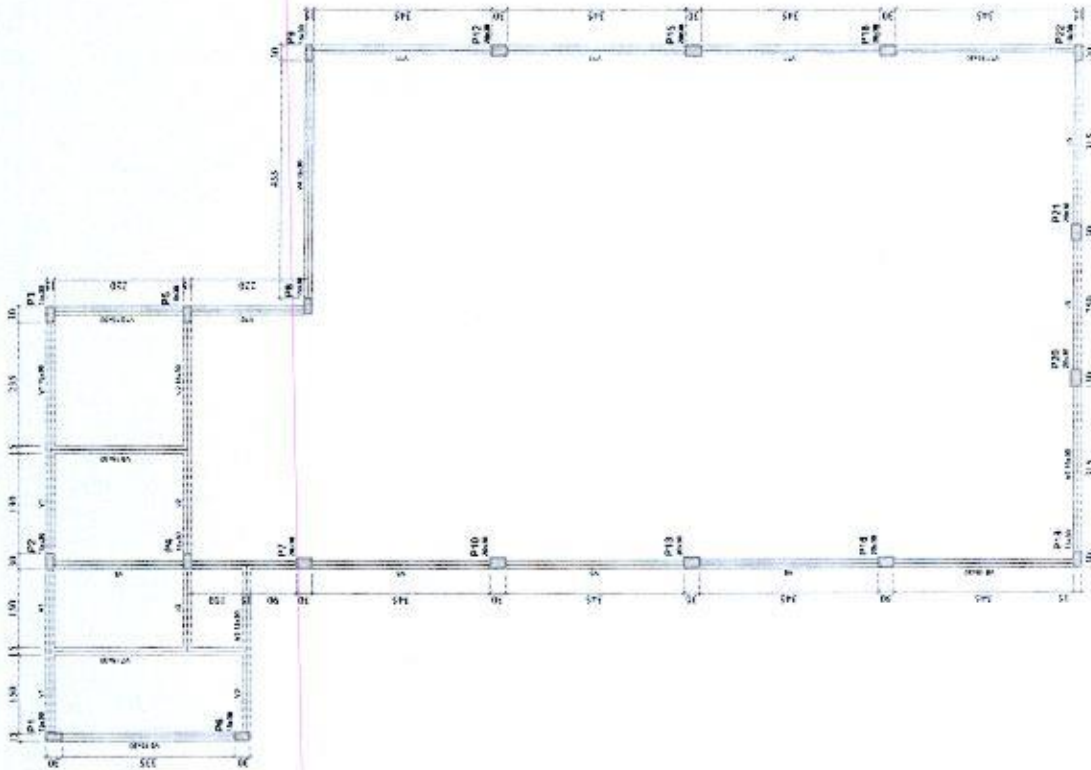

Forma do pavimento VIGA SUPERIOR

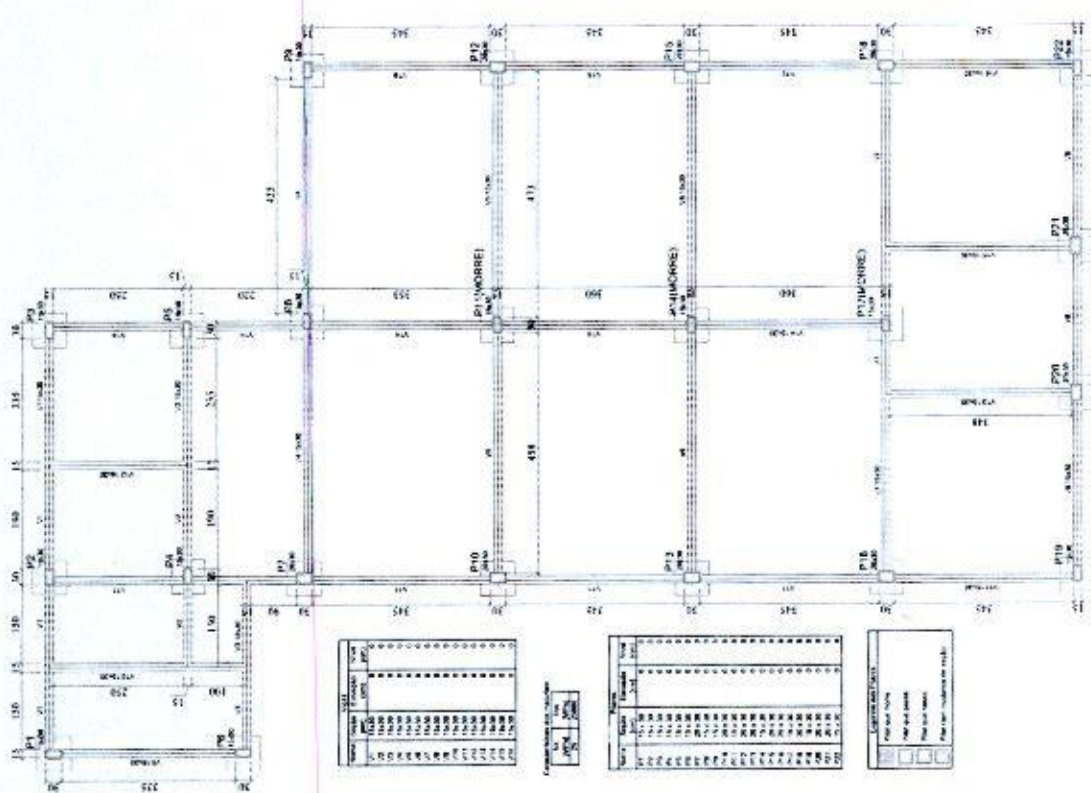

Forma do pavimento VIGA BALDRAME

000187

**PROJETO ESTRUTURAL**



**PREFEITURA MUNICIPAL**  
**ITAMBÉ - PERNAMBUCO**

CONDOMÍNIO DE BARRACAS MUNITIVAS - EDIFICAÇÃO TERCEIA

PROJETO DE PLANEJAMENTO

PROJETO MUNICIPAL DE REGISTRO DE OBRAS

PROJETO MUNICIPAL DE REGISTRO DE OBRAS

PROJETO MUNICIPAL DE REGISTRO DE OBRAS

PROJETO MUNICIPAL DE REGISTRO DE OBRAS

PROJETO MUNICIPAL DE REGISTRO DE OBRAS

**Quantidade de aço**

Item	Descrição	Quantidade	Unidade
1	Aço CA-50	1.200	kg
2	Aço CA-25	800	kg
3	Aço CA-10	400	kg
4	Aço CA-5	200	kg
5	Aço CA-2	100	kg
6	Aço CA-1	50	kg
7	Aço CA-0,5	25	kg
8	Aço CA-0,2	12,5	kg
9	Aço CA-0,1	6,25	kg
10	Aço CA-0,05	3,125	kg
11	Aço CA-0,02	1,5625	kg
12	Aço CA-0,01	0,78125	kg
13	Aço CA-0,005	0,390625	kg
14	Aço CA-0,002	0,1953125	kg
15	Aço CA-0,001	0,09765625	kg
16	Aço CA-0,0005	0,048828125	kg
17	Aço CA-0,0002	0,0244140625	kg
18	Aço CA-0,0001	0,01220703125	kg
19	Aço CA-0,00005	0,006103515625	kg
20	Aço CA-0,00002	0,0030517578125	kg
21	Aço CA-0,00001	0,00152587890625	kg
22	Aço CA-0,000005	0,000762939453125	kg
23	Aço CA-0,000002	0,0003814697265625	kg
24	Aço CA-0,000001	0,00019073486328125	kg
25	Aço CA-0,0000005	0,000095367431640625	kg
26	Aço CA-0,0000002	0,0000476837158203125	kg
27	Aço CA-0,0000001	0,00002384185791015625	kg
28	Aço CA-0,00000005	0,000011920928955078125	kg
29	Aço CA-0,00000002	0,0000059604644775390625	kg
30	Aço CA-0,00000001	0,00000298023223876953125	kg

**Resumo do aço**

Item	Descrição	Quantidade	Unidade
1	Aço CA-50	1.200	kg
2	Aço CA-25	800	kg
3	Aço CA-10	400	kg
4	Aço CA-5	200	kg
5	Aço CA-2	100	kg
6	Aço CA-1	50	kg
7	Aço CA-0,5	25	kg
8	Aço CA-0,2	12,5	kg
9	Aço CA-0,1	6,25	kg
10	Aço CA-0,05	3,125	kg
11	Aço CA-0,02	1,5625	kg
12	Aço CA-0,01	0,78125	kg
13	Aço CA-0,005	0,390625	kg
14	Aço CA-0,002	0,1953125	kg
15	Aço CA-0,001	0,09765625	kg
16	Aço CA-0,0005	0,048828125	kg
17	Aço CA-0,0002	0,0244140625	kg
18	Aço CA-0,0001	0,01220703125	kg
19	Aço CA-0,00005	0,006103515625	kg
20	Aço CA-0,00002	0,0030517578125	kg
21	Aço CA-0,00001	0,00152587890625	kg
22	Aço CA-0,000005	0,000762939453125	kg
23	Aço CA-0,000002	0,0003814697265625	kg
24	Aço CA-0,000001	0,00019073486328125	kg
25	Aço CA-0,0000005	0,000095367431640625	kg
26	Aço CA-0,0000002	0,0000476837158203125	kg
27	Aço CA-0,0000001	0,00002384185791015625	kg
28	Aço CA-0,00000005	0,000011920928955078125	kg
29	Aço CA-0,00000002	0,0000059604644775390625	kg
30	Aço CA-0,00000001	0,00000298023223876953125	kg

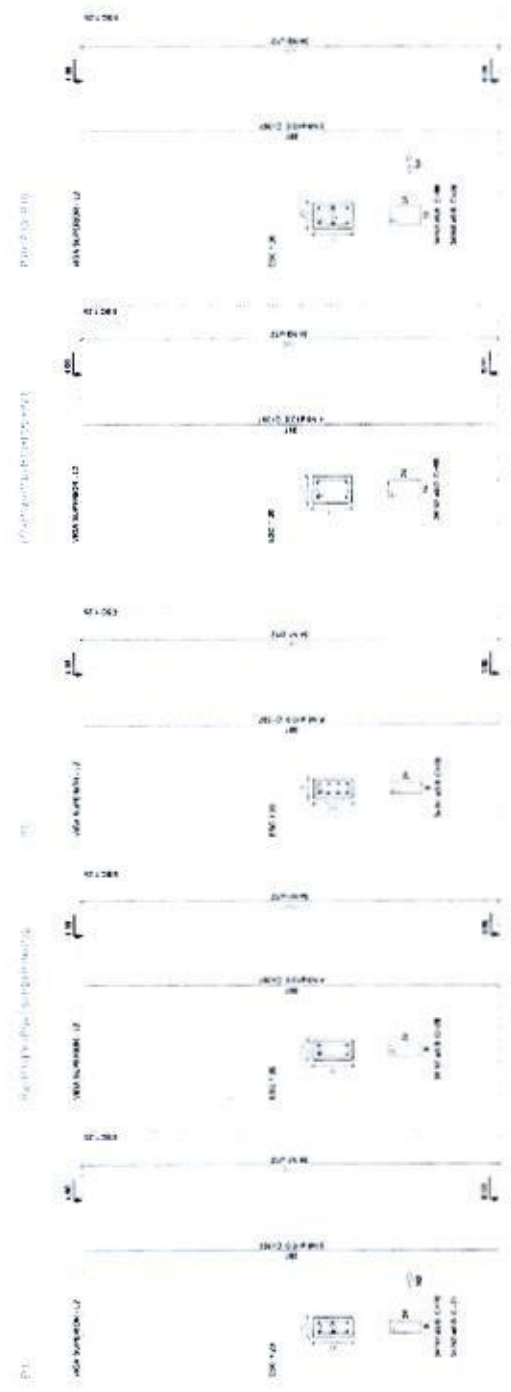
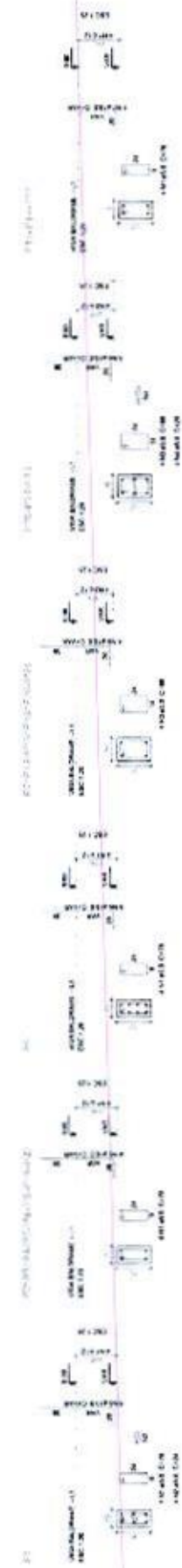

VIGAS BALDRAME

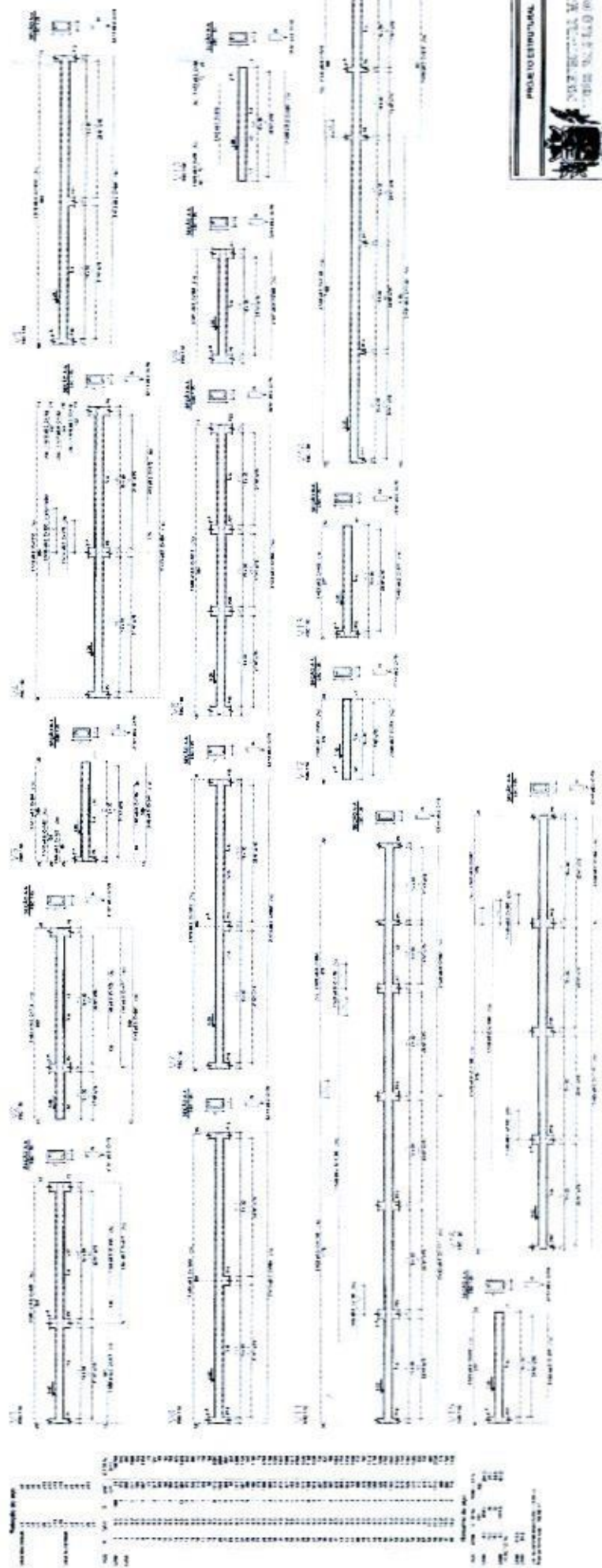

**PROJE TO ESTRUTURAL**



**CONSELHO NACIONAL DE ENGENHARIA E ARQUITETURA**  
 CREA - CONSELHO REGIONAL DE ENGENHARIA E ARQUITETURA DO ESTADO DE SÃO PAULO  
 Nº 12.462/81 - 1ª CÂMARA - 1º OFÍCIO

PROYECTO ESTRUCTURAL



INGENIEROS CIVILES, MECANICISTAS,  
ELECTRICISTAS Y OBREROS

INGENIERO EN CARRETERAS, OBREROS Y  
ELECTRICISTAS

INGENIERO EN ELECTRICIDAD Y  
ELECTRICISTAS

INGENIERO EN ELECTRICIDAD Y  
ELECTRICISTAS

INGENIERO EN ELECTRICIDAD Y  
ELECTRICISTAS

VIGAS SUPERIORES





*Prefeitura Municipal de Três Barras do Paraná*  
ESTADO DO PARANÁ

**AVISO DE LICITAÇÃO**  
**TOMADA DE PREÇOS Nº 08/2023**  
**PROCESSO ADMINISTRATIVO Nº 105/2023**

O **MUNICÍPIO DE TRÊS BARRAS DO PARANÁ**, torna público que fará realizar, às **9 horas** do dia **21 DE SETEMBRO DE 2023**, na Sala de Licitações do Paço Municipal, na Avenida Brasil, nº 245, centro, em Três Barras do Paraná/Pr, **TOMADA DE PREÇOS**, sob o regime de empreitada por **PREÇO GLOBAL**, tipo menor preço, objetivando a **CONTRATAÇÃO DE EMPRESA PARA EXECUÇÃO DE BARRACÃO INDUSTRIAL NO BAIRRO JARDIM FLORESTA**.

A íntegra do instrumento convocatório e seus respectivos modelos, adendos e anexos, poderá ser examinada no endereço acima indicado, no horário comercial, ser obtido através do sitio eletrônico [www.tresbarras.pr.gov.br](http://www.tresbarras.pr.gov.br), ou solicitada através do e-mail [licitação@tresbarras.pr.gov.br](mailto:licitação@tresbarras.pr.gov.br). Informações adicionais, dúvidas e pedidos de esclarecimentos deverão se encaminhados à Comissão de Licitação no endereço ou e-mail acima mencionados - Telefone (45) 3235-1212.

**PUBLIQUE-SE.**

Três Barras do Paraná/PR, 29 de agosto de 2023.

  
**GERSO FRANCISCO GUSSO**  
Prefeito Municipal

Câmara Municipal de Três Barras do Paraná, aos 04 de setembro de 2023.

**ANTENOR CARLOS DA MOTTA**  
Presidente

**Publicado por:**  
Lenilce Vitoriano  
**Código Identificador:**E624A690

**MUNICÍPIO DE TRÊS BARRAS DO PARANÁ**  
**DECRETO Nº 5490/2023**

**DECRETO Nº 5490/2023**  
**Concurso Público nº. 001/2019**  
**Data 06.09.2023**

Súmula. Nomeia servidora em estágio probatório, aprovada através do Concurso Público nº 01/2019 e dá outras providências.

**GERSO FRANCISCO GUSSO**, Prefeito Municipal de Três Barras do Paraná, Estado do Paraná, no uso de suas atribuições que lhe são conferidas por lei, considerando o resultado final do Concurso Público nº 01/2019, homologado através do Decreto nº 3610/2019, a lei Municipal nº 1742/2018 e suas alterações posteriores,

**DECRETA:**

**Art. 1º.** Fica nomeada a servidora em estágio probatório, aprovada através do concurso público nº 001/2019, para compor o quadro de servidores efetivos do magistério do Município de Três Barras do Paraná, conforme abaixo identificada:

**Professora**

Nome	Matrícula Funcional	Símbolo
Alessandra Alberton	1381-1/1	PDC-1 da Lei Municipal nº 2417/2023

**Art. 2º.** Este Decreto entra em vigor na data de sua publicação, revogadas as disposições em contrário.

Gabinete do Prefeito Municipal de Três Barras do Paraná, 06 de setembro de 2023.

**GERSO FRANCISCO GUSSO**  
Prefeito Municipal

**Publicado por:**  
Marlice Cristina Mariano  
**Código Identificador:**107E8408

**MUNICÍPIO DE TRÊS BARRAS DO PARANÁ**  
**EXTRATO DO 2º (SEGUNDO) TERMO ADITIVO DE**  
**CONTRATO ADMINISTRATIVO DE PRESTAÇÃO DE**  
**SERVIÇOS Nº 210/2021**

**PARTES: CONTRATANTE: MUNICÍPIO DE TRÊS BARRAS DO PARANÁ**  
**CONTRATADA: CEREZAMAR HOSPEDAGEM EIRELI CNPJ:**  
04.254.088/001-29

**OBJETO:** A finalidade do presente Termo Aditivo é a prorrogação de prazo para mais 12 (doze) meses ou até acabar o saldo em CONTRATO ADMINISTRATIVO Nº 210/2021, com fundamento no ART. 57, II da Lei nº 8666/93.

**DATA DA ASSINATURA DO ADITIVO:** 06/09/2023.  
**FICAM RATIFICADAS AS DEMAIS EXIGÊNCIAS DO CONTRATO**  
**DISPENSAS Nº 38/2021**

**Publicado por:**  
Vanessa Macagnan  
**Código Identificador:**65028A52

**MUNICÍPIO DE TRÊS BARRAS DO PARANÁ**  
**AVISO DE LICITAÇÃO**

**TOMADA DE PREÇOS Nº 08/2023**  
**PROCESSO ADMINISTRATIVO Nº 105/2023**

000191

O **MUNICÍPIO DE TRÊS BARRAS DO PARANÁ**, toma público que fará realizar, às 9 horas do dia **21 DE SETEMBRO DE 2023**, na Sala de Licitações do Paço Municipal, na Avenida Brasil, nº 245, centro, em Três Barras do Paraná/Pr, **TOMADA DE PREÇOS**, sob o regime de empreitada por **PREÇO GLOBAL**, tipo menor preço, objetivando a **CONTRATAÇÃO DE EMPRESA PARA EXECUÇÃO DE BARRACÃO INDUSTRIAL NO BAIRRO JARDIM FLORESTA**.

A íntegra do instrumento convocatório e seus respectivos modelos, adendos e anexos, poderá ser examinada no endereço acima indicado, no horário comercial, ser obtido através do sítio eletrônico [www.tresbarras.pr.gov.br](http://www.tresbarras.pr.gov.br), ou solicitada através do e-mail [licitação@tresbarras.pr.gov.br](mailto:licitação@tresbarras.pr.gov.br). Informações adicionais, dúvidas e pedidos de esclarecimentos deverão ser encaminhados à Comissão de Licitação no endereço ou e-mail acima mencionados – Telefone (45) 3235-1212.

**PUBLIQUE-SE.**

Três Barras do Paraná/PR, 29 de agosto de 2023.

**GERSO FRANCISCO GUSSO**  
Prefeito Municipal

**Publicado por:**  
Karine Fernanda Skorupa  
**Código Identificador:**D15032D6

**MUNICÍPIO DE TRÊS BARRAS DO PARANÁ**  
**DECRETO Nº 5.492/23**

**Data 06.09.2023**

Abre Crédito Suplementar no Orçamento Geral do Município, e dá outras providências.

**GERSO FRANCISCO GUSSO**, Prefeito Municipal de Três Barras do Paraná, Estado do Paraná, no uso de suas atribuições legais e em conformidade com os dispositivos das Leis nºs 2.408/22, de 22.12.2022 e, 2.410/22, de 28.12.2022;

**DECRETA**

**Art. 1º** Fica Aberto Crédito Suplementar no Orçamento Geral do Município, no valor de R\$ 220.000,00 (duzentos e vinte mil reais) nas seguintes dotações orçamentárias:

05.00	SECRETARIA MUNIC. DE OBRAS, VIAÇÃO E SERV. URBANOS	
05.01	DEPARTAMENTO DE SERVIÇOS ROBOVLARIO	
2678200062.014000	Manutenção do Depto de Serviços Rodoviários	
3.3.90.30.00(101)-504	Material de Consumo	R\$ 100.000,00

05.00	SECRETARIA MUNIC. DE OBRAS, VIAÇÃO E SERV. URBANOS	
05.02	DEPARTAMENTO DE SERVIÇOS URBANOS	
1545200072.013000	Manutenção do Depto de Serviços Urbanos e Obras	
3.3.90.30.00(119)-504	Material de Consumo	R\$ 100.000,00
3.3.90.39.00(126)-504	Outros Serviços de Terceiros – P. Jurídica	R\$ 20.000,00

**TOTAL .....R\$ 220.000,00**

**Art. 2º** Para cobertura do presente Crédito Suplementar será utilizado o Excesso de Arrecadação, da seguinte fonte:

FONTE	Especificação	Valor R\$
504	Outros Royalties e Compensações Financeiras e Patrimoniais Não Previdenciárias	220.000,00
	<b>TOTAL</b>	<b>220.000,00</b>

**Art. 3º** Fica autorizado a atualizar valores no exercício de 2023, dos projetos e/ou atividades que receberam aportes e/ou reduções nas seguintes Leis: Plano Plurianual (PPA) Lei nº. 2.165/21; Lei de